ภาคผนวกที่ 12

รายงานการตรวจวัดคุณภาพอากาศ

SOUTHTERN THAI CONSULTING

รายงานผลการตรวจวัดคุณภาพอากาศในบรรยากาศโดยทั่วไป
โครงการ The Sands Khao Lak by Katathani
(โรงแรม วอเตอร์ปาร์ค)
บริษัท เซ้าเทิร์นไทยคอนซัลติ้ง จำกัด

พฤษภาคม 2569

Environment Research & Technology Co., Ltd.

envi research
ENVIRONMENT RESEARCH & TECHNOLOGY CO., LTD.

envi research
ENVIRONMENT RESEARCH & TECHNOLOGY CO., LTD.

Environment Research & Technology Company Limited
25/114 Mu 6 Soi Chinnakhet 1, Ngam Wong Wan Road,
Thung Song Hong, Lak Si, Bangkok 10210
Tel 0-2954-7745-6 Fax 0-2954-7747
E-mail : envi@enviresearch.co.th
www.enviresearch.co.th
Head Office/Tax ID 0105 542 064 981

หนังสือรับรองการจัดทำรายงาน

8 มิถุนายน 2569

หนังสือฉบับนี้ให้ไว้รับรองว่า บริษัท เอ็นไวรอนเมนท์ รีเสริช แอนด์ เทคโนโลยี จำกัด เป็นผู้จัดทำรายงานผลการตรวจวัดคุณภาพอากาศในบรรยากาศโดยทั่วไป โครงการ The Sands Khao Lak by Katathani (โรงแรม วอเตอร์ปาร์ค) ดำเนินการตรวจวัดระหว่างวันที่ 13-14 พฤษภาคม 2569 โดยมีเจ้าหน้าที่ผู้เข้าร่วมตรวจวัดและจัดทำรายงาน ดังนี้

ผู้เก็บตัวอย่าง

นายศิวกร วงสุตาล
นายสิทธิพร วงษ์คำ

ผู้วิเคราะห์

ห้องปฏิบัติการบริษัท เอ็นไวรอนเมนท์ รีเสริช แอนด์ เทคโนโลยี จำกัด

ผู้จัดทำรายงาน

นางสาวนนท์ทิญา การสมพรต

envi research
ENVIRONMENT RESEARCH & TECHNOLOGY CO. LTD.

.....
(นางสาวปณิชา พรมชัย)
ผู้จัดการฝ่ายจัดทำรายงาน
และติดตามตรวจสอบคุณภาพสิ่งแวดล้อม

รายงานผลการตรวจวัดคุณภาพอากาศในบรรยากาศโดยทั่วไป
โครงการ The Sands Khao Lak by Katathani (โรงแรม วอเตอร์ปาร์ค)
บริษัท เซ้าเทิร์นไทยคอนซัลติ้ง จำกัด
พฤษภาคม 2569

บริษัท เซ้าเทิร์นไทยคอนซัลติ้ง จำกัด ได้มอบหมายให้บริษัท เอ็นไวรอนเมนท์ รีเสริช แอนด์ เทคโนโลยี จำกัด เป็นผู้ดำเนินการเก็บตัวอย่างและตรวจวิเคราะห์คุณภาพอากาศในบรรยากาศโดยทั่วไป โครงการ The Sands Khao Lak by Katathani (โรงแรม วอเตอร์ปาร์ค) ตั้งอยู่ที่เลขที่ 10/18 ถนนเพชรเกษม หมู่ที่ 7 ตำบลคึกคัก อำเภอตะกั่วป่า จังหวัดพังงา เพื่อเป็นข้อมูลในการประเมินผลกระทบสิ่งแวดล้อม ตลอดจนหาแนวทางการปฏิบัติเพื่อลดผลกระทบที่อาจเกิดขึ้นต่อสิ่งแวดล้อมและสาธารณชนต่อไป ดำเนินการตรวจวัดระหว่างวันที่ 13-14 พฤษภาคม 2569 มีรายละเอียดดังนี้

1. วัตถุประสงค์

1.1 เพื่อให้ได้ข้อมูลคุณภาพอากาศในบรรยากาศโดยทั่วไป เพื่อเปรียบเทียบกับมาตรฐานตามที่ราชการกำหนด และมาตรฐานตามหลักวิชาการอื่นๆ ที่เกี่ยวข้อง

1.2 เพื่อจัดทำรายงานผลการตรวจวัดคุณภาพอากาศในบรรยากาศโดยทั่วไป นำเสนอต่อเจ้าหน้าที่ผู้รับผิดชอบของโครงการ เพื่อใช้ในการศึกษาตามวัตถุประสงค์ของโครงการต่อไป

2. ขอบเขตการดำเนินการ

ดำเนินการตรวจวิเคราะห์คุณภาพอากาศในบรรยากาศโดยทั่วไป โดยมีตำแหน่งตรวจวัดตลอดจนดัชนีที่ทำการตรวจวิเคราะห์ ดังแสดงในตารางที่ 1

ตารางที่ 1
ขอบเขตการดำเนินงานตรวจวัดคุณภาพสิ่งแวดล้อม

รายการตรวจวัด	ดัชนีที่วิเคราะห์	วันที่ตรวจวัด
คุณภาพอากาศในบรรยากาศโดยทั่วไป จำนวน 1 สถานี (บริเวณพื้นที่โครงการ)	Total Suspended Particulate, Particulate Size Less Than 10 Micron	13-14 พ.ค. 69

3. วิธีการเก็บตัวอย่างและวิเคราะห์คุณภาพสิ่งแวดล้อม

การตรวจวัดและวิเคราะห์ได้ดำเนินการตามวิธีที่กำหนดไว้ในมาตรฐานตามที่ราชการกำหนดและมาตรฐานสากลที่ได้รับการยอมรับกันโดยทั่วไป สรุปวิธีเก็บตัวอย่างและวิเคราะห์ได้ดังตารางที่ 2

ตารางที่ 2
วิธีการเก็บตัวอย่างและวิเคราะห์คุณภาพสิ่งแวดล้อม

ดัชนีที่ตรวจวัด	วิธีการตรวจวัด / วิเคราะห์	รายละเอียดการตรวจวัด / วิเคราะห์
Ambient Air Quality - Total Suspended Particulate	High–Volume Air Sampler; Gravimetric Method	เก็บตัวอย่างอากาศโดยใช้วิธี High-Volume Air Sampler ดูดอากาศผ่านกระดาษกรองชนิดใยแก้ว (Glass Fiber Filter) ขนาด 8x10 นิ้ว อัตราการไหลประมาณ 40-60 ลูกบาศก์ฟุตต่อนาที เป็นเวลา 24 ชั่วโมง และนำไปวิเคราะห์ในห้องปฏิบัติการด้วยวิธี Gravimetric มีหน่วยเป็น μg/m^3
- Particulate Size Less Than 10 Micron	PM10 Size Selective, High–Volume Air Sampler; Gravimetric Method	เก็บตัวอย่างอากาศโดยใช้วิธี PM10 Size Selective, Hi-Volume ดูดอากาศผ่านกระดาษกรองชนิดใยหิน (Quartz Fiber Filter) ขนาด 8x10 นิ้ว อัตราการไหลประมาณ 40 ลูกบาศก์ฟุตต่อนาที เป็นเวลา 24 ชั่วโมง และนำไปวิเคราะห์ในห้องปฏิบัติการด้วยวิธี Gravimetric มีหน่วยเป็น μg/m^3

4. ผลและสรุปผลการตรวจวัด

ผลการตรวจวัดฝุ่นละอองรวมหรือฝุ่นละอองขนาดไม่เกิน 100 ไมครอน (Total Suspended Particulate) และฝุ่นละอองขนาดไม่เกิน 10 ไมครอน (Particulate Size Less Than 10 Micron) บริเวณพื้นที่โครงการ ตรวจวัดระหว่างวันที่ 13-14 พฤษภาคม 2569 เมื่อเปรียบเทียบผลการตรวจวัดกับมาตรฐานตามประกาศคณะกรรมการสิ่งแวดล้อมแห่งชาติ พ.ศ. 2569 เรื่อง กำหนดมาตรฐานคุณภาพอากาศในบรรยากาศโดยทั่วไปมาตรฐาน พบว่า ทุกดัชนีที่ทำการตรวจวัดมีค่าอยู่ในเกณฑ์มาตรฐานกำหนด แสดงดังตารางที่ 3 สรุปได้ดังนี้

ตารางที่ 3
ผลการตรวจวิเคราะห์คุณภาพอากาศในบรรยากาศโดยทั่วไป
บริเวณพื้นที่โครงการ
(ตรวจวัดระหว่างวันที่ 13-14 พฤษภาคม 2569)

วันที่ตรวจวัด	ผลการตรวจวัด	
	TSP (μg/m^3)	PM10 (μg/m^3)
13-14 พ.ค. 69	46	22
มาตรฐาน[1/]	**200**	**100**

หมายเหตุ : [1/] มาตรฐานตามประกาศคณะกรรมการสิ่งแวดล้อมพ.ศ. 2569 เรื่อง กำหนดมาตรฐานคุณภาพอากาศในบรรยากาศโดยทั่วไป

5. ข้อเสนอแนะ

จากผลการตรวจวัดปริมาณฝุ่นละอองรวมหรือฝุ่นละอองขนาดไม่เกิน 100 ไมครอน (Total Suspended Particulate) และฝุ่นละอองขนาดไม่เกิน 10 ไมครอน (Particulate Size Less Than 10 Micron) พบว่า บริเวณที่ทำการตรวจวัดมีค่าอยู่ในเกณฑ์ที่มาตรฐานกำหนด อย่างไรก็ตาม ผลการตรวจวัดในแต่ละช่วงเวลาอาจมีค่าแตกต่างกันมีสาเหตุมาจากปัจจัยหลายประการ เช่น สภาพภูมิอากาศที่แตกต่างกัน ความเร็วและทิศทางลม รวมถึงกิจกรรมต่างๆ อย่างไรก็ตาม ทางโครงการควรมีมาตรการป้องกันและลดผลกระทบต่อคุณภาพอากาศ โดยป้องกันมิให้กิจกรรมดังกล่าวส่งผลกระทบต่อชุมชนโดยรอบ และจัดให้มีการติดตามตรวจวัดคุณภาพอากาศอย่างสม่ำเสมอ

.....

รูปถ่ายแสดงจุดเก็บตัวอย่างและการเก็บตัวอย่าง

รูปภาพแสดงการตรวจวัดคุณภาพอากาศในบรรยากาศโดยทั่วไป
โครงการ The Sands Khao Lak by Katathani (โรงแรม วอเตอร์ปาร์ค)
บริเวณพื้นที่โครงการ
ดำเนินการตรวจวัดระหว่างวันที่ 13-14 พฤษภาคม 2569

แผนผังแสดงตำแหน่งจุดเก็บตัวอย่างและจุดตรวจวัด

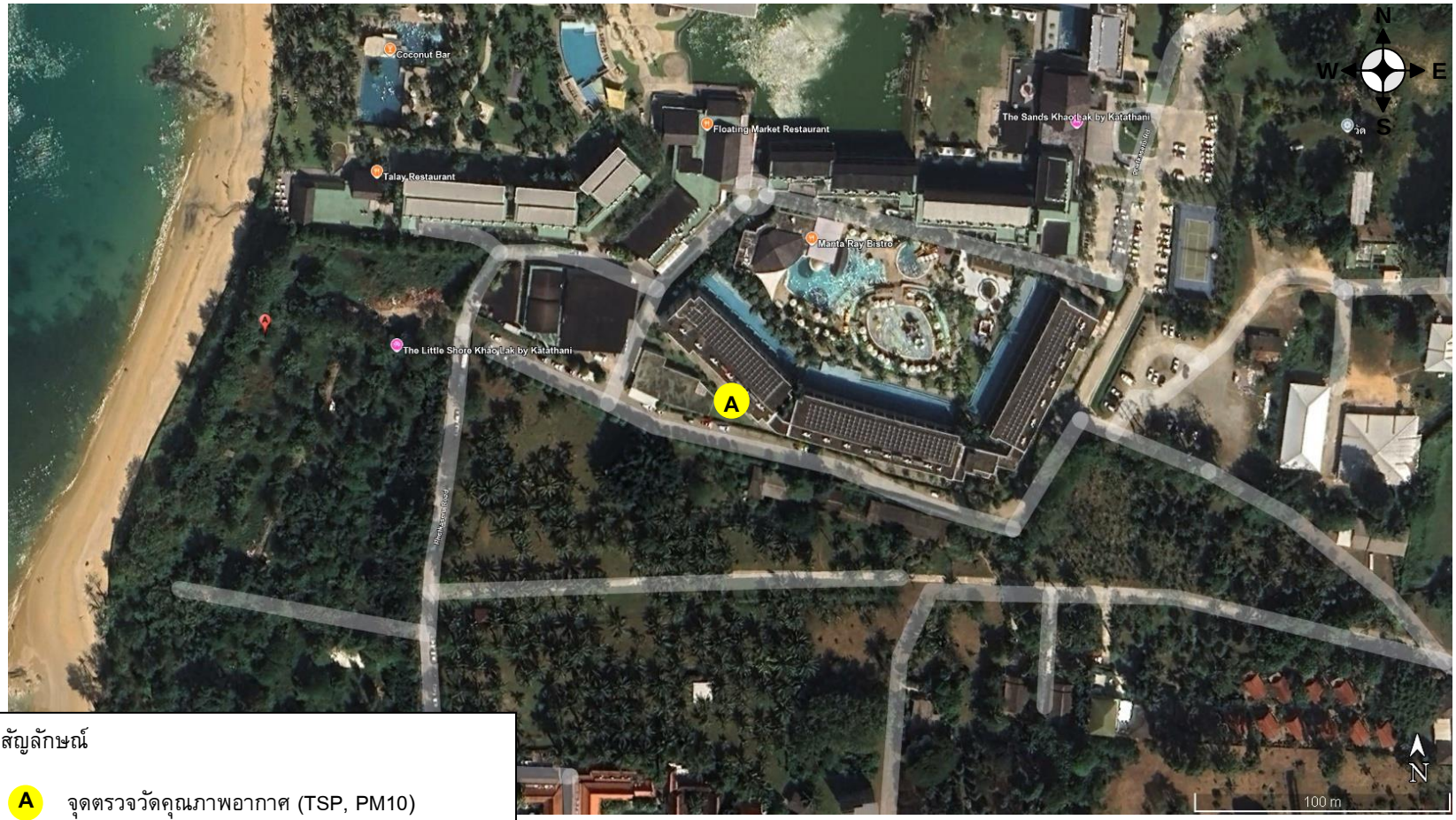

สัญลักษณ์

A จุดตรวจวัดคุณภาพอากาศ (TSP, PM10)

แผนผังแสดงจุดตรวจวัดคุณภาพสิ่งแวดล้อม

โครงการ The Sands Khao Lak by Katathani (โรงแรม วอเตอร์ปาร์ค)

บริเวณพื้นที่โครงการ

ตรวจวัดระหว่างวันที่ 13-14 พฤษภาคม 2569

ใบรายงานผลการตรวจวิเคราะห์จากห้องปฏิบัติการ

envi research
ENVIRONMENT RESEARCH & TECHNOLOGY CO., LTD.

Environment Research & Technology Company Limited
25/114 Mu 6 Soi Chinnakhet 1, Ngam Wong Wan Road,
Thung Song Hong, Lak Si, Bangkok 10210
Tel 0-2954-7745-6 Fax 0-2954-7747
E-mail : envi@enviresearch.co.th
www.enviresearch.co.th
Head Office/Tax ID 0105 542 064 981

ANALYSIS REPORT

Customer Name : Southern Thai Consulting Co., Ltd.
Address : 59/45 Moo 5, Srisoontorn, Thalang, Phuket 83110
Project Name : The Sands Khao Lak by Katathani (โรงแรม วอเตอร์ปาร์ค)
Project Location : เลขที่ 10/18 ถนนเพชรเกษม หมู่ที่ 7 ตำบลคึกคัก อำเภอตะกั่วป่า จังหวัดพังงา
Sampling Source : Ambient Air Quality
Sampling Point : พื้นที่โครงการ
GPS. Coordinate : UTM (WGS84) 47P 0417287 E, 0956058 N
Sampling Date : May 13-14, 2026
Sampling Time : 11:15
Sampling Method : U.S. EPA 40 CFR Part 50
Sampling By : Mr.Sittiporn Wongkham
Analyzed By : Environment Research & Technology Co., Ltd.

Quotation No. : ER2026-00224
Analysis No. : 2026-AC512
Received Date : May 16, 2026
Analytical Date : May 16-29, 2026
Report No. : 2026-RAAM711
Report Date : May 29, 2026

Parameter	Unit	Method of Analysis	Result	Standard[1']
Total Suspended Particulate (TSP) 24 Hours Average	μg/m³	High-Volume, Gravimetric	46	200
Particulate Size Less Than 10 Micron (PM10) 24 Hours Average	μg/m³	PM10 Size Selective, High-Volume, Gravimetric	22	100

Remark : [1'] Notification of National Environmental Board, B.E.2569 (2026), published in the Royal Government Gazette No.143 Special Part 20D dated January 21, B.E.2569 (2026) under the Enhancement and Conservation of National Environmental Quality Act B.E.2535 (1992).

envi research
ENVIRONMENT RESEARCH & TECHNOLOGY CO., LTD.

(Ms.Natnicha Sermmatiwong)
Laboratory Reviewer

(Ms.Ramita Taengthai)
Laboratory Supervisor

DO NOT COPY PARTIAL OF THIS ANALYSIS REPORT WITHOUT OFFICIAL APPROVAL
REPORT ANALYSIS REFERS TO SUBMITTED SAMPLE (S) ONLY

เอกสารการขึ้นทะเบียนห้องปฏิบัติการ

ที่ อก ๐๓๑๐(๑)/ ๖๔๗๖

กรมโรงงานอุตสาหกรรม
ถนนพระรามที่ ๖ แขวงทุ่งพญาไท
เขตราชเทวี กรุงเทพฯ ๑๐๔๐๐

๐๓ กรกฎาคม ๒๕๖๗

เรื่อง ต่ออายุหนังสือรับขึ้นทะเบียนห้องปฏิบัติการวิเคราะห์เอกชน

เรียน กรรมการผู้จัดการ บริษัท เอ็นไวรอนเมนท์ รีเสริช แอนด์ เทคโนโลยี จำกัด

อ้างถึง คำขอขึ้นทะเบียน/ต่ออายุ/เปลี่ยนแปลงบุคลากร และชนิดสารมลพิษของห้องปฏิบัติการวิเคราะห์เอกชน ลงวันที่ ๒๔ เมษายน ๒๕๖๗

สิ่งที่ส่งมาด้วย ๑. รายชื่อผู้ควบคุมห้องปฏิบัติการวิเคราะห์เอกชน จำนวน ๑ แผ่น
๒. รายชื่อเจ้าหน้าที่ห้องปฏิบัติการวิเคราะห์เอกชน จำนวน ๒ แผ่น
๓. ขอบข่ายสารมลพิษที่ได้รับขึ้นทะเบียนจากกรมโรงงานอุตสาหกรรม จำนวน ๑๔ แผ่น

ตามคำขอที่อ้างถึง บริษัท เอ็นไวรอนเมนท์ รีเสริช แอนด์ เทคโนโลยี จำกัด ขอต่ออายุหนังสือรับขึ้นทะเบียนห้องปฏิบัติการวิเคราะห์เอกชน เลขทะเบียน ว-๐๙๙ สถานที่ตั้งเลขที่ ๒๕/๑๑๔ หมู่ที่ ๖ ซอยชินเขต ๑ ถนนงามวงศ์วาน แขวงทุ่งสองห้อง เขตหลักสี่ กรุงเทพมหานคร ต่อกรมโรงงานอุตสาหกรรม นั้น

กรมโรงงานอุตสาหกรรมพิจารณาแล้ว ให้บริษัท เอ็นไวรอนเมนท์ รีเสริช แอนด์ เทคโนโลยี จำกัด ต่ออายุหนังสือรับขึ้นทะเบียนห้องปฏิบัติการวิเคราะห์เอกชน โดยมีองค์ประกอบดังนี้

ก. ผู้ควบคุมห้องปฏิบัติการวิเคราะห์เอกชน จำนวน ๒๐ ราย ตามสิ่งที่ส่งมาด้วย ๑

ข. เจ้าหน้าที่ห้องปฏิบัติการวิเคราะห์เอกชน ๖๑ ราย ตามสิ่งที่ส่งมาด้วย ๒

ค. ขอบข่ายชนิดสารมลพิษที่ได้รับขึ้นทะเบียนให้วิเคราะห์ในน้ำ/น้ำเสีย น้ำใต้ดิน อากาศเสีย สิ่งปฏิกูลหรือวัสดุที่ไม่ใช้แล้ว และดิน ตามสิ่งที่ส่งมาด้วย ๓

หนังสือฉบับนี้จะหมดอายุในวันที่ ๑๘ พฤษภาคม ๒๕๗๑ หากประสงค์จะต่ออายุหนังสือรับขึ้นทะเบียนห้องปฏิบัติการวิเคราะห์เอกชน ให้ยื่นคำขอต่ออายุพร้อมเอกสารประกอบคำขอต่อกรมโรงงานอุตสาหกรรม ภายใน ๖๐ วัน ก่อนวันสิ้นอายุของหนังสือรับขึ้นทะเบียนห้องปฏิบัติการวิเคราะห์เอกชน

จึงเรียนมาเพื่อทราบ

ขอแสดงความนับถือ

(นายพรยศ กลั่นกรอง)
รองอธิบดี ปฏิบัติราชการแทน
อธิบดีกรมโรงงานอุตสาหกรรม

กองวิจัยและเตือนภัยมลพิษโรงงาน
กลุ่มมาตรฐานวิธีการวิเคราะห์ทดสอบมลพิษและทะเบียนห้องปฏิบัติการ
โทร. ๐ ๒๔๓๐ ๖๓๑๒ ต่อ ๒๑๐๓-๕
โทรสาร ๐ ๒๔๓๐ ๖๓๑๒ ต่อ ๒๑๙๙
ไปรษณีย์อิเล็กทรอนิกส์ saraban@diw.mail.go.th

สิ่งที่ส่งมาด้วย ๑

เอกสารแนบท้ายหนังสือต่ออายุรับขึ้นทะเบียนห้องปฏิบัติการวิเคราะห์เอกชน

บริษัท เอ็นไวรอนเมนท์ รีเสริช แอนด์ เทคโนโลยี จำกัด เลขทะเบียน ว-๐๙๙

ที่ อก ๐๓๑๐(๑)/ ๖๔๗๖ ลงวันที่ ๐๓ กรกฎาคม ๒๕๖๗

ก. ผู้ควบคุมห้องปฏิบัติการวิเคราะห์เอกชน จำนวน ๒๐ ราย

๑) นางสาวสุดารัตน์ เขจรรักษ์	ทะเบียนเลขที่ ว-๐๙๙-ค-๐๐๐๑
๒) นางสาวพิชาดา เขียวนรภัย	ทะเบียนเลขที่ ว-๐๙๙-ค-๐๐๐๒
๓) นางสาววลิตา โพธิ์เจริญ	ทะเบียนเลขที่ ว-๐๙๙-ค-๐๐๐๓
๔) ว่าที่ร้อยตรีวันชนะ สีหามาตร	ทะเบียนเลขที่ ว-๐๙๙-ค-๐๐๐๔
๕) นางสาวรัชนีวรรณ ภูประเสริฐ	ทะเบียนเลขที่ ว-๐๙๙-ค-๐๐๐๕
๖) นางสาวปณิชา พรมชัย	ทะเบียนเลขที่ ว-๐๙๙-ค-๐๐๐๖
๗) นางณัฐรดา เลี้ยงรักษา	ทะเบียนเลขที่ ว-๐๙๙-ค-๐๐๐๗
๘) นายมงคล บูรภักดิ์	ทะเบียนเลขที่ ว-๐๙๙-ค-๐๐๐๘
๙) นางสาวธนิดา บุญรุ่งเรือง	ทะเบียนเลขที่ ว-๐๙๙-ค-๐๐๐๙
๑๐) นางสาวรมิตา แตงไทย	ทะเบียนเลขที่ ว-๐๙๙-ค-๐๐๑๐
๑๑) นางสาวไรวินทร์ โพธิ์สิทธิ์	ทะเบียนเลขที่ ว-๐๙๙-ค-๐๐๑๑
๑๒) นางสาวณัฐณิชา เสริมมติวงศ์	ทะเบียนเลขที่ ว-๐๙๙-ค-๐๐๑๒
๑๓) นายนพสิทธิ์ ทวีพรประดิษฐ์	ทะเบียนเลขที่ ว-๐๙๙-ค-๐๐๑๓
๑๔) นางสาวธิดารัตน์ ปุกคะ	ทะเบียนเลขที่ ว-๐๙๙-ค-๐๐๑๔
๑๕) นายอภิชาติ พูลพล	ทะเบียนเลขที่ ว-๐๙๙-ค-๐๐๑๕
๑๖) นายนิทัศน์ ศิริชาติ	ทะเบียนเลขที่ ว-๐๙๙-ค-๐๐๑๖
๑๗) นายสุทธิชาญ สังข์ทอง	ทะเบียนเลขที่ ว-๐๙๙-ค-๐๐๑๗
๑๘) นางสาวยุวดี ณ ระนอง	ทะเบียนเลขที่ ว-๐๙๙-ค-๐๐๑๘
๑๙) นางสาวสุภาวรรณ สุวรรณภา	ทะเบียนเลขที่ ว-๐๙๙-ค-๐๐๑๙
๒๐) นางสาวนภาจรัส หมื่นวงษ์	ทะเบียนเลขที่ ว-๐๙๙-ค-๐๐๒๐

เอกสารแนบท้ายหนังสือต่ออายุรับขึ้นทะเบียนห้องปฏิบัติการวิเคราะห์เอกชน
บริษัท เอ็นไวรอนเมนท์ รีเสริช แอนด์ เทคโนโลยี จำกัด เลขทะเบียน ว-๐๙๙
ที่ อก ๐๓๑๐(๑)/ ๖๔๗๖ ลงวันที่ ๐๓ กรกฎาคม ๒๕๖๗

ข. เจ้าหน้าที่ห้องปฏิบัติการวิเคราะห์เอกชน จำนวน ๖๑ ราย

๑) นางสาวณัฏฐณิชา ขาวสุทธิ์	ทะเบียนเลขที่ ว-๐๙๙-จ-๐๐๐๒
๒) นางสาวสุธิดา ทองประภา	ทะเบียนเลขที่ ว-๐๙๙-จ-๐๐๐๕
๓) นายจิรยุทธ์ สามารถ	ทะเบียนเลขที่ ว-๐๙๙-จ-๐๐๐๗
๔) นายอัษฎา ไชยวงค์	ทะเบียนเลขที่ ว-๐๙๙-จ-๐๐๐๘
๕) นางสาวณัฐริสา บุญหนัก	ทะเบียนเลขที่ ว-๐๙๙-จ-๐๐๐๙
๖) นายนฤดม โชติกาญจน์	ทะเบียนเลขที่ ว-๐๙๙-จ-๐๐๑๒
๗) นางสาวพรทิพย์ อัมภรัตน์	ทะเบียนเลขที่ ว-๐๙๙-จ-๐๐๑๓
๘) นายอัครวัฒน์ คชบก	ทะเบียนเลขที่ ว-๐๙๙-จ-๐๐๑๕
๙) นางสาวธัญพิชชา สุดเขียน	ทะเบียนเลขที่ ว-๐๙๙-จ-๐๐๑๖
๑๐) นางสาวพาขวัญ นนพละ	ทะเบียนเลขที่ ว-๐๙๙-จ-๐๐๑๗
๑๑) นางสาววิมลรัตน์ แปรงทอง	ทะเบียนเลขที่ ว-๐๙๙-จ-๐๐๑๘
๑๒) นางสาวจรรยาวดี ขำแป้ง	ทะเบียนเลขที่ ว-๐๙๙-จ-๐๐๑๙
๑๓) นางสาวธาราภรณ์ สมัยใหม่	ทะเบียนเลขที่ ว-๐๙๙-จ-๐๐๒๐
๑๔) นางสาวรัตน์ชนก ชนะค้า	ทะเบียนเลขที่ ว-๐๙๙-จ-๐๐๒๑
๑๕) นางสาวกมลทิพย์ พุ่มตาก้อง	ทะเบียนเลขที่ ว-๐๙๙-จ-๐๐๒๒
๑๖) นางสาวสุพัดตรา ผาสุขพักตร์	ทะเบียนเลขที่ ว-๐๙๙-จ-๐๐๒๓
๑๗) นางสาวฉัตรยาลักษณ์ บรรดิษฐ	ทะเบียนเลขที่ ว-๐๙๙-จ-๐๐๒๔
๑๘) นางสาวอาภัสรา หล่าสูงเนิน	ทะเบียนเลขที่ ว-๐๙๙-จ-๐๐๒๕
๑๙) นางสาวพิมพิศา ทับพันธ์	ทะเบียนเลขที่ ว-๐๙๙-จ-๐๐๒๖
๒๐) นางสาวอัจฉรี แก้วเพ็ชรวงค์	ทะเบียนเลขที่ ว-๐๙๙-จ-๐๐๒๗
๒๑) นางสาวชลธิชา กันยานุช	ทะเบียนเลขที่ ว-๐๙๙-จ-๐๐๒๘
๒๒) นางสาวพิชามญชุ์ ยังผ่อง	ทะเบียนเลขที่ ว-๐๙๙-จ-๐๐๒๙
๒๓) นางสาวณิชารีย์ ปริญญานุวัตร	ทะเบียนเลขที่ ว-๐๙๙-จ-๐๐๓๐
๒๔) นายวัชรพล บุตรดีขันธ์	ทะเบียนเลขที่ ว-๐๙๙-จ-๐๐๓๑
๒๕) นางสาวณัฐติมา ปัดชา	ทะเบียนเลขที่ ว-๐๙๙-จ-๐๐๓๒
๒๖) นายวัชรพงษ์ พูลเขตกิจ	ทะเบียนเลขที่ ว-๐๙๙-จ-๐๐๓๓
๒๗) นายศิวกร วงสุตาล	ทะเบียนเลขที่ ว-๐๙๙-จ-๐๐๓๔
๒๘) นางสาวรวิภา จาระณะ	ทะเบียนเลขที่ ว-๐๙๙-จ-๐๐๓๕
๒๙) นางสาวธัญญาภรณ์ คณะศรี	ทะเบียนเลขที่ ว-๐๙๙-จ-๐๐๓๖
๓๐) นางสาวพัชรพร อนุสร	ทะเบียนเลขที่ ว-๐๙๙-จ-๐๐๓๗
๓๑) นายธนากร อริยพงษ์โสภณ	ทะเบียนเลขที่ ว-๐๙๙-จ-๐๐๓๘
๓๒) นางสาวบุษกร สมรักษ์	ทะเบียนเลขที่ ว-๐๙๙-จ-๐๐๓๙
๓๓) นางสาววิลาวัณย์ แก้วยม	ทะเบียนเลขที่ ว-๐๙๙-จ-๐๐๔๐
๓๔) นางสาวธัญญาลักษณ์ แสงโยธา	ทะเบียนเลขที่ ว-๐๙๙-จ-๐๐๔๑
๓๕) นายสุชาพงศ์ รุ่งเรือง	ทะเบียนเลขที่ ว-๐๙๙-จ-๐๐๔๒

๓๖) นายสิทธิพร...

๓๖) นายสิทธิพร วงษ์คำ	ทะเบียนเลขที่ ว-๐๙๙-จ-๐๐๔๓
๓๗) นางเตชินี สืบเสระ	ทะเบียนเลขที่ ว-๐๙๙-จ-๐๐๔๔
๓๘) นางสาวธนัชพร คนแรง	ทะเบียนเลขที่ ว-๐๙๙-จ-๐๐๔๕
๓๙) นายภาณุพล โพธิ์แดง	ทะเบียนเลขที่ ว-๐๙๙-จ-๐๐๔๖
๔๐) นายวัชรางกูร กองแสง	ทะเบียนเลขที่ ว-๐๙๙-จ-๐๐๔๗
๔๑) นางสาวสุธาทิพย์ อิ่มน้อย	ทะเบียนเลขที่ ว-๐๙๙-จ-๐๐๔๘
๔๒) นางสาวชมพูนุท กสิชีวิน	ทะเบียนเลขที่ ว-๐๙๙-จ-๐๐๔๙
๔๓) นางสาวรวีวรรณ สุขารมย์	ทะเบียนเลขที่ ว-๐๙๙-จ-๐๐๕๐
๔๔) นางสาวกัญญาลักษณ์ กระทาง	ทะเบียนเลขที่ ว-๐๙๙-จ-๐๐๕๑
๔๕) นางสาวปิยธิดา ประแดงโค	ทะเบียนเลขที่ ว-๐๙๙-จ-๐๐๕๒
๔๖) นางสาวปวิตรา นาเหล็ก	ทะเบียนเลขที่ ว-๐๙๙-จ-๐๐๕๓
๔๗) นางสาวทักษพร ไกรสิงห์	ทะเบียนเลขที่ ว-๐๙๙-จ-๐๐๕๔
๔๘) นางสาวเบญจวรรณ คำหงษา	ทะเบียนเลขที่ ว-๐๙๙-จ-๐๐๕๕
๔๙) นางสาวพัชชา แก้วย้อย	ทะเบียนเลขที่ ว-๐๙๙-จ-๐๐๕๖
๕๐) นางสาวณัฐชา สัมฤทธิ์ดี	ทะเบียนเลขที่ ว-๐๙๙-จ-๐๐๕๗
๕๑) นายรอมซี กาเต๊ะ	ทะเบียนเลขที่ ว-๐๙๙-จ-๐๐๕๘
๕๒) นางสาวอังคนา อุ่นตา	ทะเบียนเลขที่ ว-๐๙๙-จ-๐๐๕๙
๕๓) นายสุริยะ ชูทอง	ทะเบียนเลขที่ ว-๐๙๙-จ-๐๐๖๐
๕๔) นายฉันทวิชญ์ เหลวกูล	ทะเบียนเลขที่ ว-๐๙๙-จ-๐๐๖๑
๕๕) นายศิวาวุธ ธรรมนิทา	ทะเบียนเลขที่ ว-๐๙๙-จ-๐๐๖๒
๕๖) นายอนุวัฒน์ เรืองอ่อน	ทะเบียนเลขที่ ว-๐๙๙-จ-๐๐๖๓
๕๗) นายฉัตรชัย โยวะผุย	ทะเบียนเลขที่ ว-๐๙๙-จ-๐๐๖๔
๕๘) นายกลยุทธ์ อินทร์คำ	ทะเบียนเลขที่ ว-๐๙๙-จ-๐๐๖๕
๕๙) นางสาวนันทชา เนื้อนวล	ทะเบียนเลขที่ ว-๐๙๙-จ-๐๐๖๖
๖๐) นางสาวจิตตวรรณ ลิ้มสมบูรณ์	ทะเบียนเลขที่ ว-๐๙๙-จ-๐๐๖๗
๖๑) ว่าที่ร้อยตรีนัฐพล สุทธิมล	ทะเบียนเลขที่ ว-๐๙๙-จ-๐๐๖๘

เอกสารแนบท้ายหนังสือต่ออายุรับขึ้นทะเบียนห้องปฏิบัติการวิเคราะห์เอกชน
บริษัท เอ็นไวรอนเมนท์ รีเสริช แอนด์ เทคโนโลยี จำกัด เลขทะเบียน ว-๐๙๙
ที่ อก ๐๓๑๐(๑)/ ๖๔๗๖ ลงวันที่ ๐๓ กรกฎาคม ๒๕๖๗

ขอบข่ายสารมลพิษที่ได้รับขึ้นทะเบียนจากกรมโรงงานอุตสาหกรรม จำนวน ๑๙๓ รายการ

<u>น้ำ/น้ำเสีย จำนวน 27 รายการ</u>

ลำดับที่	สารมลพิษ	วิธีวิเคราะห์
1	Arsenic	1) Digestion, Hydride Generation/Atomic Absorption Spectrometric Method[4] 2) Digestion, Inductively Coupled Plasma Method[4]
2	Barium	Digestion, Inductively Coupled Plasma Method[4]
3	Biochemical Oxygen Demand	1) 5-Day BOD Test, Azide Modification Method[4] 2) 5-Day BOD Test, Membrane Electrode Method[4]
4	Cadmium	Digestion, Inductively Coupled Plasma Method[4]
5	Chemical Oxygen Demand	Closed Reflux, Titrimetric Method[4]
6	Chromium	Digestion, Inductively Coupled Plasma Method[4]
7	Color	ADMI Weighted-Ordinate Spectrophotometric Method[4]
8	Copper	Digestion, Inductively Coupled Plasma Method[4]
9	Cyanide	Distillation, Colorimetric Method[4]
10	Formaldehyde	Distillation, Colorimetric Method[3]
11	Free Chlorine	1) Iodometric Method[4] 2) DPD Colorimetric Method[4]
12	Hexavalent Chromium	Colorimetric Method[4]
13	Lead	1) Digestion, Electrothermal Atomic Absorption Spectrometric Method[4] 2) Digestion, Inductively Coupled Plasma Method[4]
14	Manganese	Digestion, Inductively Coupled Plasma Method[4]
15	Mercury	Digestion, Cold-Vapor Atomic Absorption Spectrometric Method[4]
16	Nickel	Digestion, Inductively Coupled Plasma Method[4]
17	Oil & Grease	Liquid-Liquid, Partition-Gravimetric Method[4]
18	pH	Electrometric Method[4]
19	Phenols	Distillation, Direct Photometric Method[4]
20	Selenium	1) Digestion, Hydride Generation/Atomic Absorption Spectrometric Method[4] 2) Digestion, Inductively Coupled Plasma Method[4]

21 Sulfide...

ลำดับที่	สารมลพิษ	วิธีวิเคราะห์
21	Sulfide	Iodometric Method[4]
22	Temperature	Laboratory and Field Methods[4]
23	Total Dissolved Solids	Dried at 180 °C[4]
24	Total Kjeldahl Nitrogen	1) Macro-Kjeldahl Method[4] 2) Semi-Micro-Kjeldahl Method[4]
25	Total Suspended Solids	Dried from 103 to 105 °C[4]
26	Trivalent Chromium	Digestion, Inductively Coupled Plasma Method; Colorimetric Method; Calculation[4]
27	Zinc	Digestion, Inductively Coupled Plasma Method[4]

<u>น้ำใต้ดิน จำนวน 61 รายการ</u>

ลำดับที่	สารมลพิษ	วิธีวิเคราะห์
1	Acetone	Purge and Trap, Gas Chromatographic/ Mass Spectrometric Method[4]
2	Antimony	Digestion, Inductively Coupled Plasma Method[4]
3	Arsenic	1) Digestion, Hydride Generation/Atomic Absorption Spectrometric Method[4] 2) Digestion, Inductively Coupled Plasma Method[4]
4	Barium	Digestion, Inductively Coupled Plasma Method[4]
5	Benzene	Purge and Trap, Gas Chromatographic/ Mass Spectrometric Method[4]
6	Beryllium	Digestion, Inductively Coupled Plasma Method[4]
7	Bromodichloromethane	Purge and Trap, Gas Chromatographic/ Mass Spectrometric Method[4]
8	Bromoform	Purge and Trap, Gas Chromatographic/ Mass Spectrometric Method[4]
9	Cadmium	Digestion, Inductively Coupled Plasma Method[4]
10	Carbon disulfide	Purge and Trap Gas Chromatographic/ Mass Spectrometric Method[4]
11	Carbon tetrachloride	Purge and Trap, Gas Chromatographic/ Mass Spectrometric Method[4]
12	Chlorobenzene	Purge and Trap, Gas Chromatographic/ Mass Spectrometric Method[4]

13 Chlorodibromomethane...

ลำดับที่	สารมลพิษ	วิธีวิเคราะห์
13	Chlorodibromomethane	Purge and Trap, Gas Chromatographic/ Mass Spectrometric Method[4]
14	Chloroform	Purge and Trap, Gas Chromatographic/ Mass Spectrometric Method[4]
15	Chromium	Digestion, Inductively Coupled Plasma Method[4]
16	Chromium (III)	Digestion, Inductively Coupled Plasma Method; Colorimetric Method; Calculation[4]
17	Chromium (VI)	Colorimetric Method[4]
18	Cyanide	Distillation, Colorimetric Method[4]
19	1,2-Dichlorobenzene	Purge and Trap, Gas Chromatographic/ Mass Spectrometric Method[4]
20	1,3-Dichlorobenzene	Purge and Trap, Gas Chromatographic/ Mass Spectrometric Method[4]
21	1,4-Dichlorobenzene	Purge and Trap, Gas Chromatographic/ Mass Spectrometric Method[4]
22	1,1-Dichloroethane	Purge and Trap, Gas Chromatographic/ Mass Spectrometric Method[4]
23	1,2-Dichloroethane	Purge and Trap, Gas Chromatographic/ Mass Spectrometric Method[4]
24	1,1-Dichloroethylene	Purge and Trap, Gas Chromatographic/ Mass Spectrometric Method[4]
25	cis-1,2-Dichloroethylene	Purge and Trap, Gas Chromatographic/ Mass Spectrometric Method[4]
26	trans-1,2-Dichloroethylene	Purge and Trap, Gas Chromatographic/ Mass Spectrometric Method[4]
27	1,2-Dichloropropane	Purge and Trap, Gas Chromatographic/ Mass Spectrometric Method[4]
28	1,3-Dichloropropane	Purge and Trap, Gas Chromatographic/ Mass Spectrometric Method[4]
29	1,3-Dichloropropene	Purge and Trap, Gas Chromatographic/ Mass Spectrometric Method[4]
30	Ethylbenzene	Purge and Trap, Gas Chromatographic/ Mass Spectrometric Method[4]

31 Hexachloro-1,3-butadiene...

ลำดับที่	สารมลพิษ	วิธีวิเคราะห์
31	Hexachloro-1,3-butadiene	Purge and Trap, Gas Chromatographic/ Mass Spectrometric Method[4]
32	Lead	1) Digestion, Electrothermal Atomic Absorption Spectrometric Method[4] 2) Digestion, Inductively Coupled Plasma Method[4]
33	Manganese	Digestion, Inductively Coupled Plasma Method[4]
34	Mercury	Digestion, Cold-Vapor Atomic Absorption Spectrometric Method[4]
35	Methyl bromide	Purge and Trap, Gas Chromatographic/ Mass Spectrometric Method[4]
36	Methylene chloride	Purge and Trap, Gas Chromatographic/ Mass Spectrometric Method[4]
37	Methyl tert-butyl ether	Purge and Trap, Gas Chromatographic/ Mass Spectrometric Method[4]
38	Naphthalene	Purge and Trap, Gas Chromatographic/ Mass Spectrometric Method[4]
39	Nickel	Digestion, Inductively Coupled Plasma Method[4]
40	pH	Electrometric Method[4]
41	Selenium	1) Digestion, Hydride Generation/Atomic Absorption Spectrometric Method[4] 2) Digestion, Inductively Coupled Plasma Method[4]
42	Silver	Digestion, Inductively Coupled Plasma Method[4]
43	Styrene	Purge and Trap, Gas Chromatographic/ Mass Spectrometric Method[4]
44	1,1,2,2-Tetrachloroethane	Purge and Trap, Gas Chromatographic/ Mass Spectrometric Method[4]
45	Tetrachloroethylene	Purge and Trap, Gas Chromatographic/ Mass Spectrometric Method[4]
46	Toluene	Purge and Trap, Gas Chromatographic/ Mass Spectrometric Method[4]
47	TPH (C_5-C_8)	Purge and Trap, Gas Chromatographic Method[11,19]
48	TPH ($C_{>8}$-C_{16})	Separatory Funnel Liquid-Liquid Extraction, Gas Chromatographic Method[9,19]

49 TPH ($C_{>16}$-C_{35})...

ลำดับที่	สารมลพิษ	วิธีวิเคราะห์
49	TPH ($C_{>16}$-C_{35})	Separatory Funnel Liquid-Liquid Extraction, Gas Chromatographic Method[9,19]
50	1,2,4-Trichlorobenzene	Purge and Trap, Gas Chromatographic/ Mass Spectrometric Method[4]
51	1,1,1-Trichloroethane	Purge and Trap, Gas Chromatographic/ Mass Spectrometric Method[4]
52	1,1,2-Trichloroethane	Purge and Trap, Gas Chromatographic/ Mass Spectrometric Method[4]
53	Trichloroethylene	Purge and Trap, Gas Chromatographic/ Mass Spectrometric Method[4]
54	1,3,5-Trimethylbenzene	Purge and Trap, Gas Chromatographic/ Mass Spectrometric Method[4]
55	Vanadium	Digestion, Inductively Coupled Plasma Method[4]
56	Vinyl chloride	Purge and Trap, Gas Chromatographic/ Mass Spectrometric Method[4]
57	m-Xylene	Purge and Trap, Gas Chromatographic/ Mass Spectrometric Method[4]
59	o-Xylene	Purge and Trap, Gas Chromatographic/ Mass Spectrometric Method[4]
59	p-Xylene	Purge and Trap, Gas Chromatographic/ Mass Spectrometric Method[4]
60	Xylene (Total)	Purge and Trap, Gas Chromatographic/ Mass Spectrometric Method[4]
61	Zinc	Digestion, Inductively Coupled Plasma Method[4]

<u>อากาศเสีย (ปล่องระบาย) จำนวน 26 รายการ</u>

ลำดับที่	สารมลพิษ	วิธีวิเคราะห์
1	Antimony	Isokinetic Sampling, Digestion, Inductively Coupled Plasma Method[5]
2	Arsenic	1) Isokinetic Sampling, Digestion, Hydride Generation/ Atomic Absorption Spectrometric Method[5] 2) Isokinetic Sampling, Digestion, Inductively Coupled Plasma Method[5]

ลำดับที่	สารมลพิษ	วิธีวิเคราะห์
3	Beryllium	Isokinetic Sampling, Digestion, Inductively Coupled Plasma Method[5]
4	Cadmium	Isokinetic Sampling, Digestion, Inductively Coupled Plasma Method[5]
5	Carbon Monoxide	Instrumental Analyzer Method[5]
6	Chlorine	1) Absorption Sampling, Ion Chromatographic Method[5] 2) Isokinetic Sampling, Ion Chromatographic Method[5]
7	Chromium	Isokinetic Sampling, Digestion, Inductively Coupled Plasma Method[5]
8	Cobalt	Isokinetic Sampling, Digestion, Inductively Coupled Plasma Method[5]
9	Copper	Isokinetic Sampling, Digestion, Inductively Coupled Plasma Method[5]
10	Dioxins/Furans	Isokinetic Sampling[5]
11	Hydrogen Chloride	1) Absorption Sampling, Ion Chromatographic Method[5] 2) Isokinetic Sampling, Ion Chromatographic Method[5]
12	Hydrogen Fluoride	1) Absorption Sampling, Ion Chromatographic Method[5] 2) Isokinetic Sampling, Ion Chromatographic Method[5]
13	Hydrogen Sulfide	Absorption Sampling, Iodometric Method[5]
14	Lead	1) Isokinetic Sampling, Digestion, Inductively Coupled Plasma Method[5] 2) Isokinetic Sampling, Digestion, Direct Air-Acetylene Flame Method[5]
15	Manganese	Isokinetic Sampling, Digestion, Inductively Coupled Plasma Method[5]
16	Mercury	Isokinetic Sampling, Digestion, Cold-Vapor Atomic Absorption Spectrometric Method[5]
17	Nickel	Isokinetic Sampling, Digestion, Inductively Coupled Plasma Method[5]
18	Opacity	Ringelmann's Method[2]
19	Oxides of Nitrogen	1) Absorption Sampling, Alkaline Permanganate/ Colorimetric Method[5] 2) Instrumental Analyzer Method[5]
20	Selenium	Isokinetic Sampling, Digestion, Inductively Coupled Plasma Method[5]

21 Sulfur Dioxide...

ลำดับที่	สารมลพิษ	วิธีวิเคราะห์
21	Sulfur Dioxide	1) Isokinetic Sampling, Barium-Thorin Titrimetric Method[5] 2) Absorption Sampling, Barium-Thorin Titrimetric Method[5] 3) Instrumental Analyzer Method[5]
22	Sulfuric Acid	Isokinetic Sampling, Barium-Thorin Titrimetric Method[5]
23	Tin	Isokinetic Sampling, Digestion, Inductively Coupled Plasma Method[5]
24	Total Suspended Particulate	Isokinetic Sampling, Gravimetric Method[5]
25	Vanadium	Isokinetic Sampling, Digestion, Inductively Coupled Plasma Method[5]
26	Xylene	Adsorption Sampling, Gas Chromatographic Method[5]

<u>สิ่งปฏิกูลหรือวัสดุที่ไม่ใช้แล้ว จำนวน 20 รายการ</u>

ลำดับที่	สารมลพิษ	วิธีวิเคราะห์
1	Antimony	1) Waste Extraction, Digestion, Inductively Coupled Plasma Method[1,6,13] 2) Digestion, Inductively Coupled Plasma Method[7,13]
2	Arsenic	1) Waste Extraction, Digestion, Hydride Generation/ Atomic Absorption Spectrometric Method[1,6,14] 2) Waste Extraction, Digestion, Inductively Coupled Plasma Method[1,6,13] 3) Digestion, Hydride Generation/Atomic Absorption Spectrometric Method[7,14] 4) Digestion, Inductively Coupled Plasma Method[7,13]
3	Barium	1) Waste Extraction, Digestion, Inductively Coupled Plasma Method[1,6,13] 2) Digestion, Inductively Coupled Plasma Method[7,13]
4	Beryllium	1) Waste Extraction, Digestion, Inductively Coupled Plasma Method[1,6,13] 2) Digestion, Inductively Coupled Plasma Method[7,13]
5	Cadmium	1) Waste Extraction, Digestion, Inductively Coupled Plasma Method[1,6,13] 2) Digestion, Inductively Coupled Plasma Method[7,13]

6 Chromium...

ลำดับที่	สารมลพิษ	วิธีวิเคราะห์
6	Chromium	1) Waste Extraction, Digestion, Inductively Coupled Plasma Method[1,6,13] 2) Digestion, Inductively Coupled Plasma Method[7,13]
7	Chromium (III)	1) Waste Extraction, Digestion, Inductively Coupled Plasma Method; Waste Extraction, Colorimetric Method; Calculation[1,6,13,15] 2) Digestion, Inductively Coupled Plasma Method; Alkaline Digestion, Colorimetric Method; Calculation[7,8,13,15]
8	Chromium (VI)	1) Waste Extraction, Colorimetric Method[1,15] 2) Alkaline Digestion, Colorimetric Method[8,15]
9	Cobalt	1) Waste Extraction, Digestion, Inductively Coupled Plasma Method[1,6,13] 2) Digestion, Inductively Coupled Plasma Method[7,13]
10	Copper	1) Waste Extraction, Digestion, Inductively Coupled Plasma Method[1,6,13] 2) Digestion, Inductively Coupled Plasma Method[7,13]
11	Lead	1) Waste Extraction, Digestion, Inductively Coupled Plasma Method[1,6,13] 2) Digestion, Inductively Coupled Plasma Method[7,13]
12	Mercury	1) Waste Extraction, Digestion, Cold-Vapor Atomic Absorption Spectrometric Method[1,6,16] 2) Digestion, Cold-Vapor Atomic Absorption Spectrometric Method[17]
13	Molybdenum	1) Waste Extraction, Digestion, Inductively Coupled Plasma Method[1,6,13] 2) Digestion, Inductively Coupled Plasma Method[7,13]
14	Nickel	1) Waste Extraction, Digestion, Inductively Coupled Plasma Method[1,6,13] 2) Digestion, Inductively Coupled Plasma Method[7,13]
15	pH	Electrometric Method[21,22]
16	Selenium	1) Waste Extraction, Digestion, Hydride Generation/ Atomic Absorption Spectrometric Method[1,6,18] 2) Waste Extraction, Digestion, Inductively Coupled Plasma Method[1,6,13]

3) Digestion...

ลำดับที่	สารมลพิษ	วิธีวิเคราะห์
		3) Digestion, Hydride Generation/Atomic Absorption Spectrometric Method[7,18] 4) Digestion, Inductively Coupled Plasma Method[7,13]
17	Silver	1) Waste Extraction, Digestion, Inductively Coupled Plasma Method[1,6,13] 2) Digestion, Inductively Coupled Plasma Method[7,13]
18	Thallium	1) Waste Extraction, Digestion, Inductively Coupled Plasma Method[1,6,13] 2) Digestion, Inductively Coupled Plasma Method[7,13]
19	Vanadium	1) Waste Extraction, Digestion, Inductively Coupled Plasma Method[1,6,13] 2) Digestion, Inductively Coupled Plasma Method[7,13]
20	Zinc	1) Waste Extraction, Digestion, Inductively Coupled Plasma Method[1,6,13] 2) Digestion, Inductively Coupled Plasma Method[7,13]

<u>ดิน จำนวน 59 รายการ</u>

ลำดับที่	สารมลพิษ	วิธีวิเคราะห์
1	Acetone	Purge and Trap, Gas Chromatographic/ Mass Spectrometric Method[12,20]
2	Antimony	Digestion, Inductively Coupled Plasma Method[7,13]
3	Arsenic	1) Digestion, Hydride Generation/Atomic Absorption Spectrometric Method[7,14] 2) Digestion, Inductively Coupled Plasma Method[7,13]
4	Barium	Digestion, Inductively Coupled Plasma Method[7,13]
5	Benzene	Purge and Trap, Gas Chromatographic/ Mass Spectrometric Method[12,20]
6	Beryllium	Digestion, Inductively Coupled Plasma Method[7,13]
7	Bromodichloromethane	Purge and Trap, Gas Chromatographic/ Mass Spectrometric Method[12,20]
8	Bromoform	Purge and Trap, Gas Chromatographic/ Mass Spectrometric Method[12,20]
9	Cadmium	Digestion, Inductively Coupled Plasma Method[7,13]

10 Carbon disulfide...

ลำดับที่	สารมลพิษ	วิธีวิเคราะห์
10	Carbon disulfide	Purge and Trap, Gas Chromatographic/ Mass Spectrometric Method[12,20]
11	Carbon tetrachloride	Purge and Trap, Gas Chromatographic/ Mass Spectrometric Method[12,20]
12	Chlorobenzene	Purge and Trap, Gas Chromatographic/ Mass Spectrometric Method[12,20]
13	Chlorodibromomethane	Purge and Trap, Gas Chromatographic/ Mass Spectrometric Method[12,20]
14	Chloroform	Purge and Trap, Gas Chromatographic/ Mass Spectrometric Method[12,20]
15	Chromium	Digestion, Inductively Coupled Plasma Method[7,13]
16	Chromium (III)	Digestion, Inductively Coupled Plasma Method; Alkaline Digestion, Colorimetric Method; Calculation [7,8,13,15]
17	Chromium (VI)	Alkaline Digestion, Colorimetric Method[8,15]
18	1,2-Dichlorobenzene	Purge and Trap, Gas Chromatographic/ Mass Spectrometric Method[12,20]
19	1,3-Dichlorobenzene	Purge and Trap, Gas Chromatographic/ Mass Spectrometric Method[12,20]
20	1,4-Dichlorobenzene	Purge and Trap, Gas Chromatographic/ Mass Spectrometric Method[12,20]
21	1,1-Dichloroethane	Purge and Trap, Gas Chromatographic/ Mass Spectrometric Method[12,20]
22	1,2-Dichloroethane	Purge and Trap, Gas Chromatographic/ Mass Spectrometric Method[12,20]
23	1,1-Dichloroethylene	Purge and Trap, Gas Chromatographic/ Mass Spectrometric Method[12,20]
24	cis-1,2-Dichloroethylene	Purge and Trap, Gas Chromatographic/ Mass Spectrometric Method[12,20]
25	trans-1,2-Dichloroethylene	Purge and Trap, Gas Chromatographic/ Mass Spectrometric Method[12,20]
26	1,2-Dichloropropane	Purge and Trap, Gas Chromatographic/ Mass Spectrometric Method[12,20]
27	1,3-Dichloropropane	Purge and Trap, Gas Chromatographic/ Mass Spectrometric Method[12,20]

1,3-Dichloropropene...

ลำดับที่	สารมลพิษ	วิธีวิเคราะห์
28	1,3-Dichloropropene	Purge and Trap, Gas Chromatographic/ Mass Spectrometric Method[12,20]
29	Ethylbenzene	Purge and Trap, Gas Chromatographic/ Mass Spectrometric Method[12,20]
30	Hexachloro-1,3-butadiene	Purge and Trap, Gas Chromatographic/ Mass Spectrometric Method[12,20]
31	Lead	Digestion, Inductively Coupled Plasma Method[7,13]
32	Manganese	Digestion, Inductively Coupled Plasma Method[7,13]
33	Mercury	Digestion, Cold-Vapor Atomic Absorption Spectrometric Method[17]
34	Methyl bromide	Purge and Trap, Gas Chromatographic/ Mass Spectrometric Method[12,20]
35	Methylene chloride	Purge and Trap, Gas Chromatographic/ Mass Spectrometric Method[12,20]
36	Methyl tert-butyl ether	Purge and Trap, Gas Chromatographic/ Mass Spectrometric Method[12,20]
37	Naphthalene	Purge and Trap, Gas Chromatographic/ Mass Spectrometric Method[12,20]
38	Nickel	Digestion, Inductively Coupled Plasma Method[7,13]
39	Selenium	1) Digestion, Hydride Generation/Atomic Absorption Spectrometric Method[7,18] 2) Digestion, Inductively Coupled Plasma Method[7,13]
40	Silver	Digestion, Inductively Coupled Plasma Method[7,13]
41	Styrene	Purge and Trap, Gas Chromatographic/ Mass Spectrometric Method[12,20]
42	1,1,2,2-Tetrachloroethane	Purge and Trap, Gas Chromatographic/ Mass Spectrometric Method[12,20]
43	Tetrachloroethylene	Purge and Trap, Gas Chromatographic/ Mass Spectrometric Method[12,20]
44	Toluene	Purge and Trap, Gas Chromatographic/ Mass Spectrometric Method[12,20]
45	TPH (C_5-C_8)	Purge and Trap, Gas Chromatographic Method[12,19]
46	TPH ($C_{>8}$-C_{16})	Ultrasonic Extraction, Gas Chromatographic Method[10,19]

47 TPH ($C_{>16}$-C_{35})...

ลำดับที่	สารมลพิษ	วิธีวิเคราะห์
47	TPH ($C_{>16}$-C_{35})	Ultrasonic Extraction, Gas Chromatographic Method[10,19]
48	1,2,4-Trichlorobenzene	Purge and Trap, Gas Chromatographic/ Mass Spectrometric Method[12,20]
49	1,1,1-Trichloroethane	Purge and Trap, Gas Chromatographic/ Mass Spectrometric Method[12,20]
50	1,1,2-Trichloroethane	Purge and Trap, Gas Chromatographic/ Mass Spectrometric Method[12,20]
51	Trichloroethylene	Purge and Trap, Gas Chromatographic/ Mass Spectrometric Method[12,20]
52	1,3,5-Trimethylbenzene	Purge and Trap, Gas Chromatographic/ Mass Spectrometric Method[12,20]
53	Vanadium	Digestion, Inductively Coupled Plasma Method[7,13]
54	Vinyl chloride	Purge and Trap, Gas Chromatographic/ Mass Spectrometric Method[12,20]
55	m-Xylene	Purge and Trap, Gas Chromatographic/ Mass Spectrometric Method[12,20]
56	o-Xylene	Purge and Trap, Gas Chromatographic/ Mass Spectrometric Method[12,20]
57	p-Xylene	Purge and Trap, Gas Chromatographic/ Mass Spectrometric Method[12,20]
58	Xylene (Total)	Purge and Trap, Gas Chromatographic/ Mass Spectrometric Method[12,20]
59	Zinc	Digestion, Inductively Coupled Plasma Method[7,13]

<u>**เอกสารอ้างอิง**</u>

1. กระทรวงอุตสาหกรรม. ประกาศกระทรวงอุตสาหกรรม, พ.ศ. 2566. เรื่อง การจัดการสิ่งปฏิกูลหรือวัสดุที่ไม่ใช้แล้ว. **ราชกิจจานุเบกษา.** 31 พฤษภาคม 2566. เล่มที่ 140 ตอนพิเศษ 126 ง.

2. กระทรวงอุตสาหกรรม. ประกาศกระทรวงอุตสาหกรรม, พ.ศ. 2549. เรื่อง กำหนดค่าปริมาณเขม่าควันที่เจือปนในอากาศที่ระบายออกจากปล่องของหม้อน้ำโรงสีข้าวที่ใช้แกลบเป็นเชื้อเพลิง. **ราชกิจจานุเบกษา.** 4 ธันวาคม 2549. เล่มที่ 123 ตอนพิเศษ 125ง.

3. สมาคมวิศวกรรมสิ่งแวดล้อมแห่งประเทศไทย. **คู่มือวิเคราะห์น้ำเสีย.** พิมพ์ครั้งที่ 4. กรุงเทพฯ: เรือนแก้วการพิมพ์, 2547.

4. APHA, AWWA, WEF. **Standard Methods for the Examination of Water and Wastewater.** 24th ed. Washington, DC: APHA, 2023.

5. United States Environmental Protection Agency. **Standards of Performance for New Stationary Sources.** 40 CFR 60. Appendix A, 2023.

6. United States Environmental Protection Agency. **Test Methods for Evaluation Solid Waste Physical/Chemical Methods. SW-846,** 1997.

7. United States Environmental Protection Agency. Test Methods for Evaluation Solid Waste Physical/Chemical Methods. **Acid Digestion of Sludges and Sediments and Soils. SW-846 Method 3050B,** 1996.

8. United States Environmental Protection Agency. Test Methods for Evaluation Solid Waste Physical/Chemical Methods. **Alkaline Digestion for Hexavalent Chromium. SW-846 Method 3060A,** 1996.

9. United States Environmental Protection Agency. Test Methods for Evaluation Solid Waste Physical/Chemical Methods. **Separatory Funnel Liquid-Liquid Extraction. SW-846 Method 3510C,** 1996.

10. United States Environmental Protection Agency. Test Methods for Evaluation Solid Waste Physical/Chemical Methods. **Ultrasonic Extraction. SW-846 Method 3550C,** 2007.

11. United States Environmental Protection Agency. Test Methods for Evaluation Solid Waste Physical/Chemical Methods. **Purge-and-Trap for Aqueous Samples. SW-846 Method 5030C,** 2003.

12. United States Environmental Protection Agency. Test Methods for Evaluation Solid Waste Physical/Chemical Methods. **Closed-System Purge-and-Trap and Extraction for Volatile Organics in Soil and Waste Samples. SW-846 Method 5035A,** 2002.

13. United States Environmental Protection Agency. Test Methods for Evaluation Solid Waste Physical/Chemical Methods. **Inductively Coupled Plasma - Atomic Emission Spectrometry. SW-846 Method 6010D,** 2018.

14. United States Environmental Protection Agency. Test Methods for Evaluation Solid Waste Physical/Chemical Methods. **Antimony and Arsenic (Atomic Absorption, Borohydride Reduction). SW-846 Method 7062,** 1994.

15. United States Environmental Protection Agency. Test Methods for Evaluation Solid Waste Physical/Chemical Methods. **Chromium, Hexavalent (Colorimetric). SW-846 Method 7196A,** 1992.

16. United States Environmental Protection Agency. Test Methods for Evaluation Solid Waste Physical/Chemical Methods. **Mercury in Liquid Waste (Manual Cold-Vapor Technique). SW-846 Method 7470A,** 1994.

17. United States Environmental Protection Agency. Test Methods for Evaluation Solid Waste Physical/Chemical Methods. **Mercury in Solid or Semisolid Waste (Manual Cold-Vapor Technique). SW-846 Method 7471B,** 2007.

18. United States Environmental Protection Agency. Test Methods for Evaluation Solid Waste Physical/Chemical Methods. **Selenium (Atomic Absorption, Borohydride Reduction). SW-846 Method 7742,** 1994.

19. United States Environmental Protection Agency. Test Methods for Evaluation Solid Waste Physical/Chemical Methods. **Nonhalogenated Organics Using GC/FID. SW-846 Method 8015D,** 2003.

20. United States Environmental Protection Agency. Test Methods for Evaluation Solid Waste Physical/ Chemical Methods. **Volatile Organic Compounds by Gas Chromatography/ Mass Spectrometry (GC/MS). SW-846 Method 8260C,** 1996.

21. United States Environmental Protection Agency. Test Methods for Evaluation Solid Waste Physical/Chemical Methods. **pH Electrometric Measurement. SW-846 Method 9040C,** 2004.

22. United States Environmental Protection Agency. Test Methods for Evaluation Solid Waste Physical/Chemical Methods. **Soil and Waste pH. SW-846 Method 9045D,** 2004.

ที่ อก ๐๓๑๐(๑)/ ๑๑๕๒๓

กรมโรงงานอุตสาหกรรม
ถนนพระรามที่ ๖ แขวงทุ่งพญาไท
เขตราชเทวี กรุงเทพฯ ๑๐๔๐๐

๒๑ พฤศจิกายน ๒๕๖๗

เรื่อง เปลี่ยนแปลงบุคลากรและสารมลพิษที่วิเคราะห์

เรียน กรรมการผู้จัดการ บริษัท เอ็นไวรอนเมนท์ รีเสริช แอนด์ เทคโนโลยี จำกัด

อ้างถึง คำขอขึ้นทะเบียน/ต่ออายุ/เปลี่ยนแปลงบุคลากร และชนิดสารมลพิษของห้องปฏิบัติการวิเคราะห์เอกชน ลงวันที่ ๒๓ กันยายน ๒๕๖๗

สิ่งที่ส่งมาด้วย เอกสารแนบท้ายหนังสือเปลี่ยนแปลงบุคลากรและสารมลพิษที่วิเคราะห์ บริษัท เอ็นไวรอนเมนท์ รีเสริช แอนด์ เทคโนโลยี จำกัด จำนวน ๒ แผ่น

ตามคำขอที่อ้างถึง บริษัท เอ็นไวรอนเมนท์ รีเสริช แอนด์ เทคโนโลยี จำกัด ห้องปฏิบัติการวิเคราะห์เอกชน เลขทะเบียน ว-๐๙๙ สถานที่ตั้งเลขที่ ๒๕/๑๑๔ หมู่ที่ ๖ ซอยชินเขต ๑ ถนนงามวงศ์วาน แขวงทุ่งสองห้อง เขตหลักสี่ กรุงเทพมหานคร ขอเปลี่ยนแปลงบุคลากรและสารมลพิษที่วิเคราะห์ ต่อกรมโรงงานอุตสาหกรรม นั้น

กรมโรงงานอุตสาหกรรมพิจารณาแล้ว มีความเห็นดังนี้

๑. ให้ยกเลิกเจ้าหน้าที่ประจำห้องปฏิบัติการวิเคราะห์ จำนวน ๒ ราย

๑) นางสาวกมลทิพย์ พุ่มตาก้อง ทะเบียนเลขที่ ว-๐๙๙-จ-๐๐๒๒

๒) นายศิวาวุธ ธรรมนิทา ทะเบียนเลขที่ ว-๐๙๙-จ-๐๐๖๒

๒. ให้เพิ่มขอบข่ายชนิดสารมลพิษที่วิเคราะห์ในน้ำ/น้ำเสีย น้ำใต้ดิน และดิน ตามสิ่งที่ส่งมาด้วย

อนึ่ง หนังสือฉบับนี้จะหมดอายุพร้อมหนังสือต่ออายุรับขึ้นทะเบียนห้องปฏิบัติการวิเคราะห์เอกชน ในวันที่ ๑๘ พฤษภาคม ๒๕๗๑

จึงเรียนมาเพื่อทราบ

ขอแสดงความนับถือ

(นายธีรทัศน์ อิศรางกูร ณ อยุธยา)
รองอธิบดี ปฏิบัติราชการแทน
อธิบดีกรมโรงงานอุตสาหกรรม

กองวิจัยและเตือนภัยมลพิษโรงงาน
กลุ่มมาตรฐานวิธีการวิเคราะห์ทดสอบมลพิษและทะเบียนห้องปฏิบัติการ
โทร. ๐ ๒๔๓๐ ๖๓๑๒ ต่อ ๒๑๐๓-๕
โทรสาร ๐ ๒๔๓๐ ๖๓๑๒ ต่อ ๒๑๙๙
ไปรษณีย์อิเล็กทรอนิกส์ saraban@diw.mail.go.th

เอกสารแนบท้ายหนังสือเปลี่ยนแปลงบุคลากรและสารมลพิษที่วิเคราะห์
บริษัท เอ็นไวรอนเมนท์ รีเสริช แอนด์ เทคโนโลยี จำกัด เลขทะเบียน ว-๐๙๙
ที่ อก ๐๓๑๐(๑)/ ๑๑๕๒๓ ลงวันที่ ๒๑ พฤศจิกายน ๒๕๖๗

ขอบข่ายสารมลพิษที่ได้รับขึ้นทะเบียนจากกรมโรงงานอุตสาหกรรม จำนวน ๔๗ รายการ

น้ำ/น้ำเสีย จำนวน 19 รายการ

ลำดับที่	สารมลพิษ	วิธีวิเคราะห์
1	Aldrin	Liquid-Liquid Extraction, Gas Chromatographic Method[1]
2	α-BHC	Liquid-Liquid Extraction, Gas Chromatographic Method[1]
3	β-BHC	Liquid-Liquid Extraction, Gas Chromatographic Method[1]
4	δ-BHC	Liquid-Liquid Extraction, Gas Chromatographic Method[1]
5	γ-BHC	Liquid-Liquid Extraction, Gas Chromatographic Method[1]
6	Chlordane	Liquid-Liquid Extraction, Gas Chromatographic Method[1]
7	o,p'-DDT	Liquid-Liquid Extraction, Gas Chromatographic Method[1]
8	4,4'-DDD	Liquid-Liquid Extraction, Gas Chromatographic Method[1]
9	4,4'-DDE	Liquid-Liquid Extraction, Gas Chromatographic Method[1]
10	4,4'-DDT	Liquid-Liquid Extraction, Gas Chromatographic Method[1]
11	Dieldrin	Liquid-Liquid Extraction, Gas Chromatographic Method[1]
12	Endosulfan I	Liquid-Liquid Extraction, Gas Chromatographic Method[1]
13	Endosulfan II	Liquid-Liquid Extraction, Gas Chromatographic Method[1]
14	Endosulfan sulfate	Liquid-Liquid Extraction, Gas Chromatographic Method[1]
15	Endrin	Liquid-Liquid Extraction, Gas Chromatographic Method[1]
16	Endrin aldehyde	Liquid-Liquid Extraction, Gas Chromatographic Method[1]
17	Heptachlor	Liquid-Liquid Extraction, Gas Chromatographic Method[1]
18	Heptachlor epoxide	Liquid-Liquid Extraction, Gas Chromatographic Method[1]
19	Methoxychlor	Liquid-Liquid Extraction, Gas Chromatographic Method[1]

น้ำใต้ดิน จำนวน 14 รายการ

ลำดับที่	สารมลพิษ	วิธีวิเคราะห์
1	Aldrin	Liquid-Liquid Extraction, Gas Chromatographic Method[1]
2	Chlordane	Liquid-Liquid Extraction, Gas Chromatographic Method[1]
3	DDD	Liquid-Liquid Extraction, Gas Chromatographic Method[1]
4	DDE	Liquid-Liquid Extraction, Gas Chromatographic Method[1]
5	DDT	Liquid-Liquid Extraction, Gas Chromatographic Method[1]
6	Dieldrin	Liquid-Liquid Extraction, Gas Chromatographic Method[1]

7 Endosulfan...

ลำดับที่	สารมลพิษ	วิธีวิเคราะห์
7	Endosulfan	Liquid-Liquid Extraction, Gas Chromatographic Method[1]
8	Endrin	Liquid-Liquid Extraction, Gas Chromatographic Method[1]
9	Heptachlor	Liquid-Liquid Extraction, Gas Chromatographic Method[1]
10	Heptachlor epoxide	Liquid-Liquid Extraction, Gas Chromatographic Method[1]
11	α-HCH	Liquid-Liquid Extraction, Gas Chromatographic Method[1]
12	β-HCH	Liquid-Liquid Extraction, Gas Chromatographic Method[1]
13	γ-HCH	Liquid-Liquid Extraction, Gas Chromatographic Method[1]
14	Methoxychlor	Liquid-Liquid Extraction, Gas Chromatographic Method[1]

<u>ดิน จำนวน 14 รายการ</u>

ลำดับที่	สารมลพิษ	วิธีวิเคราะห์
1	Aldrin	Ultrasonic Extraction, Gas Chromatographic Method[2,3]
2	Chlordane	Ultrasonic Extraction, Gas Chromatographic Method[2,3]
3	DDD	Ultrasonic Extraction, Gas Chromatographic Method[2,3]
4	DDE	Ultrasonic Extraction, Gas Chromatographic Method[2,3]
5	DDT	Ultrasonic Extraction, Gas Chromatographic Method[2,3]
6	Dieldrin	Ultrasonic Extraction, Gas Chromatographic Method[2,3]
7	Endosulfan	Ultrasonic Extraction, Gas Chromatographic Method[2,3]
8	Endrin	Ultrasonic Extraction, Gas Chromatographic Method[2,3]
9	Heptachlor	Ultrasonic Extraction, Gas Chromatographic Method[2,3]
10	Heptachlor epoxide	Ultrasonic Extraction, Gas Chromatographic Method[2,3]
11	α-HCH	Ultrasonic Extraction, Gas Chromatographic Method[2,3]
12	β-HCH	Ultrasonic Extraction, Gas Chromatographic Method[2,3]
13	γ-HCH	Ultrasonic Extraction, Gas Chromatographic Method[2,3]
14	Methoxychlor	Ultrasonic Extraction, Gas Chromatographic Method[2,3]

<u>เอกสารอ้างอิง</u>

1. APHA, AWWA, WEF. **Standard Methods for the Examination of Water and Wastewater.** 24th ed. Washington, DC: APHA, 2023.

2. United States Environmental Protection Agency. Test Methods for Evaluation Solid Waste Physical/Chemical Methods. **Ultrasonic Extraction. SW-846 Method 3550C**, 2007.

3. United States Environmental Protection Agency. Test Methods for Evaluation Solid Waste Physical/Chemical Methods. **Organochlorine Pesticides by Gas Chromatography. SW-846 Method 8081B,** 2007.

ที่ อก ๐๓๑๐(๑)/ ๑๖๐๘

กรมโรงงานอุตสาหกรรม
ถนนพระรามที่ ๖ แขวงทุ่งพญาไท
เขตราชเทวี กรุงเทพฯ ๑๐๔๐๐

๒๘ กุมภาพันธ์ ๒๕๖๘

เรื่อง เปลี่ยนแปลงสารมลพิษที่วิเคราะห์

เรียน กรรมการผู้จัดการ บริษัท เอ็นไวรอนเมนท์ รีเสริช แอนด์ เทคโนโลยี จำกัด

อ้างถึง คำขอขึ้นทะเบียน/ต่ออายุ/เปลี่ยนแปลงบุคลากร และชนิดสารมลพิษของห้องปฏิบัติการวิเคราะห์เอกชน ลงวันที่ ๒๗ มกราคม ๒๕๖๘

สิ่งที่ส่งมาด้วย เอกสารแนบท้ายหนังสือเปลี่ยนแปลงสารมลพิษที่วิเคราะห์ บริษัท เอ็นไวรอนเมนท์ รีเสริช แอนด์ เทคโนโลยี จำกัด จำนวน ๑ แผ่น

ตามคำขอที่อ้างถึง บริษัท เอ็นไวรอนเมนท์ รีเสริช แอนด์ เทคโนโลยี จำกัด ห้องปฏิบัติการวิเคราะห์เอกชน เลขทะเบียน ว-๐๙๙ สถานที่ตั้งเลขที่ ๒๕/๑๑๔ หมู่ที่ ๖ ซอยชินเขต ๑ ถนนงามวงศ์วาน แขวงทุ่งสองห้อง เขตหลักสี่ กรุงเทพมหานคร ขอเปลี่ยนแปลงสารมลพิษที่วิเคราะห์ ต่อกรมโรงงานอุตสาหกรรม นั้น

กรมโรงงานอุตสาหกรรมพิจารณาแล้ว ให้บริษัท เอ็นไวรอนเมนท์ รีเสริช แอนด์ เทคโนโลยี จำกัด เพิ่มขอบข่ายชนิดสารมลพิษที่วิเคราะห์ในน้ำ/น้ำเสีย น้ำใต้ดิน อากาศเสีย และดิน ตามสิ่งที่ส่งมาด้วย

อนึ่ง หนังสือฉบับนี้จะสิ้นอายุพร้อมหนังสือต่ออายุรับขึ้นทะเบียนห้องปฏิบัติการวิเคราะห์เอกชน ในวันที่ ๑๘ พฤษภาคม ๒๕๗๑

จึงเรียนมาเพื่อทราบ

ขอแสดงความนับถือ

(นายธีรทัศน์ อิศรางกูร ณ อยุธยา)
รองอธิบดี ปฏิบัติราชการแทน
อธิบดีกรมโรงงานอุตสาหกรรม

กองวิจัยและเตือนภัยมลพิษโรงงาน
กลุ่มมาตรฐานวิธีการวิเคราะห์ทดสอบมลพิษและทะเบียนห้องปฏิบัติการ
โทร. ๐ ๒๔๓๐ ๖๓๑๒ ต่อ ๒๑๐๓-๕
โทรสาร ๐ ๒๔๓๐ ๖๓๑๒ ต่อ ๒๑๙๙
ไปรษณีย์อิเล็กทรอนิกส์ saraban@diw.mail.go.th

เอกสารแนบท้ายหนังสือเปลี่ยนแปลงสารมลพิษที่วิเคราะห์
บริษัท เอ็นไวรอนเมนท์ รีเสริช แอนด์ เทคโนโลยี จำกัด เลขทะเบียน ว-๐๙๙
ที่ อก ๐๓๑๐(๑)/ ๑๖๐๘ ลงวันที่ ๒๘ กุมภาพันธ์ ๒๕๖๘

ขอบข่ายสารมลพิษที่ได้รับขึ้นทะเบียนจากกรมโรงงานอุตสาหกรรม จำนวน ๔ รายการ

น้ำ/น้ำเสีย จำนวน 1 รายการ

ลำดับที่	สารมลพิษ	วิธีวิเคราะห์
1	Toxaphene	Liquid-Liquid Extraction, Gas Chromatographic Method[1]

น้ำใต้ดิน จำนวน 1 รายการ

ลำดับที่	สารมลพิษ	วิธีวิเคราะห์
1	Toxaphene	Liquid-Liquid Extraction, Gas Chromatographic Method[1]

อากาศเสีย (ปล่องระบาย) จำนวน 1 รายการ

ลำดับที่	สารมลพิษ	วิธีวิเคราะห์
1	Cresol	Adsorption Sampling, Gas Chromatographic Method[2]

ดิน จำนวน 1 รายการ

ลำดับที่	สารมลพิษ	วิธีวิเคราะห์
1	Toxaphene	Ultrasonic Extraction, Gas Chromatographic Method[3,4]

กมฎี

เอกสารอ้างอิง

1. APHA, AWWA, WEF. **Standard Methods for the Examination of Water and Wastewater.** 24th ed. Washington, DC: APHA, 2017.

2. United States Environmental Protection Agency. **Standards of Performance for New Stationary Sources.** 40 CFR 60. Appendix A, 2023.

3. United States Environmental Protection Agency. Test Methods for Evaluation Solid Waste Physical/Chemical Methods. **Ultrasonic Extraction. SW-846 Method 3550C**, 2007.

4. United States Environmental Protection Agency. Test Methods for Evaluation Solid Waste Physical/Chemical Methods. **Organochlorine Pesticides by Gas Chromatography. SW-846 Method 8081B,** 2007.

ที่ อก ๐๓๑๐(๑)/ ๕๗๖๓

กรมโรงงานอุตสาหกรรม
ถนนพระรามที่ ๖ แขวงทุ่งพญาไท
เขตราชเทวี กรุงเทพฯ ๑๐๔๐๐

๐๘ กรกฎาคม ๒๕๖๘

เรื่อง ยกเลิกบุคลากรของห้องปฏิบัติการวิเคราะห์

เรียน กรรมการผู้จัดการ บริษัท เอ็นไวรอนเมนท์ รีเสริช แอนด์ เทคโนโลยี จำกัด

อ้างถึง คำขอขึ้นทะเบียน/ต่ออายุ/เปลี่ยนแปลงบุคลากร และชนิดสารมลพิษของห้องปฏิบัติการวิเคราะห์เอกชน ลงวันที่ ๑ กรกฎาคม ๒๕๖๘

ตามคำขอที่อ้างถึง บริษัท เอ็นไวรอนเมนท์ รีเสริช แอนด์ เทคโนโลยี จำกัด ห้องปฏิบัติการวิเคราะห์เอกชน เลขทะเบียน ว-๐๙๙ สถานที่ตั้งเลขที่ ๒๕/๑๑๔ หมู่ที่ ๖ ซอยชินเขต ๑ ถนนงามวงศ์วาน แขวงทุ่งสองห้อง เขตหลักสี่ กรุงเทพมหานคร ขอยกเลิกบุคลากร ความละเอียดแจ้งแล้ว นั้น

กรมโรงงานอุตสาหกรรมพิจารณาแล้ว ให้ยกเลิกเจ้าหน้าที่ห้องปฏิบัติการวิเคราะห์เอกชน จำนวน ๑๐ ราย ได้แก่

๑) นางสาวสุพัดตรา ผาสุขพักตร์	ทะเบียนเลขที่ ว-๐๙๙-จ-๐๐๒๓
๒) นางสาวฉัตรยาลักษณ์ บรรดิษฐ	ทะเบียนเลขที่ ว-๐๙๙-จ-๐๐๒๔
๓) นางสาวณัฐติมา ปัดชา	ทะเบียนเลขที่ ว-๐๙๙-จ-๐๐๓๒
๔) นายวัชรพงษ์ พูลเขตกิจ	ทะเบียนเลขที่ ว-๐๙๙-จ-๐๐๓๓
๕) นางสาวรวิภา จาระณะ	ทะเบียนเลขที่ ว-๐๙๙-จ-๐๐๓๕
๖) นางสาวธัญญาภรณ์ คณะศรี	ทะเบียนเลขที่ ว-๐๙๙-จ-๐๐๓๖
๗) นางสาวบุษกร สมรักษ์	ทะเบียนเลขที่ ว-๐๙๙-จ-๐๐๓๙
๘) นางสาววิลาวัณย์ แก้วยม	ทะเบียนเลขที่ ว-๐๙๙-จ-๐๐๔๐
๙) นางสาวธัญญาลักษณ์ แสงโยธา	ทะเบียนเลขที่ ว-๐๙๙-จ-๐๐๔๑
๑๐) นางสาวชมพูนุท กสิชีวิน	ทะเบียนเลขที่ ว-๐๙๙-จ-๐๐๔๙

จึงเรียนมาเพื่อทราบ

ขอแสดงความนับถือ

(นายประสม ดำรงพงษ์)
ผู้อำนวยการกองวิจัยและเตือนภัยมลพิษโรงงาน
ปฏิบัติราชการแทนอธิบดีกรมโรงงานอุตสาหกรรม

กองวิจัยและเตือนภัยมลพิษโรงงาน
กลุ่มมาตรฐานวิธีการวิเคราะห์ทดสอบมลพิษและทะเบียนห้องปฏิบัติการ
โทร. ๐ ๒๔๓๐ ๖๓๑๒ ต่อ ๒๑๐๓-๕
โทรสาร ๐ ๒๔๓๐ ๖๓๑๒ ต่อ ๒๑๙๙
ไปรษณีย์อิเล็กทรอนิกส์ saraban@diw.mail.go.th

เอกสารการสอบเทียบเครื่องมือตรวจวัด

envi research
ENVIRONMENT RESEARCH & TECHNOLOGY CO., LTD.

Environment Research & Technology Company Limited
25/114 Mu 6 Soi Chinnakhet 1, Ngam Wong Wan Road,
Thung Song Hong, Lak Si, Bangkok 10210
Tel 0-2954-7745-6 Fax 0-2954-7747
E-mail : envi@enviresearch.co.th
www.enviresearch.co.th
Head Office/Tax ID 0105 542 064 981

TSP HIGH VOLUME AIR SAMPLER CALIBRATION REPORT

Quotation	2026-00224			*Date*	April 21, 2026
Sampler Location	พื้นที่โครงการ			*Start Time*	12:35 PM
Sampler Number	TSP No.A19	Transfer Standard Type	Orifice	*Stop Time*	12:45 PM
Instrument Model	HIVOL-BBCBE	Calibrator Model	TE-5025A	*Calibrated By*	Mr.Wanchalerm Chaiyawong
Motor Serial Number	2014-04	Calibrator Serial Number	2912		
Recorder Serial Number	7372				

Plate No.	(Delta H) Pressure Drop Across Orifice (inH_2O) Positive	Negative	ΔH_2O	(A) $[\Delta H_2O(Pa/P_{std})(T_{std}/Ta)]^{1/2}$	(X) Qstd = (1/m)[(A-b)] (m^3/min)	(I) ample Flow Rate Indicatio (ft^3/min)	(Y) IC = I[(Pa/P_{std})(T_{std}/Ta)]$^{1/2}$	Temparature (°K = °C+273)	Barometric Pressure (mmHg)	Start Meter	Stop Meter
5	1.2	1.2	2.4	1.52878	0.75027	25.0	24.67	304.0	755.0		
7	2.3	2.3	4.6	2.11649	1.03636	34.0	33.55	304.0	755.0		
10	3.1	3.1	6.2	2.45716	1.20219	41.0	40.46	304.0	755.0		
13	4.5	4.5	9.0	2.96046	1.44719	48.0	47.37	304.0	755.0		
18	6.0	6.0	12.0	3.41845	1.67014	56.0	55.26	304.0	755.0		
Linear Regresstion Y ON X : Y= mX + b							Average	304.0	755.0		
1	Slope (m)			2.05428	Linear Equation			r^2	0.9979	Pstd(mmHg)	760.0
2	Intercept (b)			-0.01248	Set Point Flow Rate (X) (m^3/min)		1.133	r	0.9989494	T_{NTP}	298.0
3	Correlation Coefficient (r)			0.99979	Final Set Flow Rate = (I)		0	(Pa/Pstd)*(Tstd/Ta)		0.973814058	
Result								C=(Pa/Pstd)*(Tstd/Ta)^0.5		0.986820175	

COMMENT

Andersen Instruments, Inc.

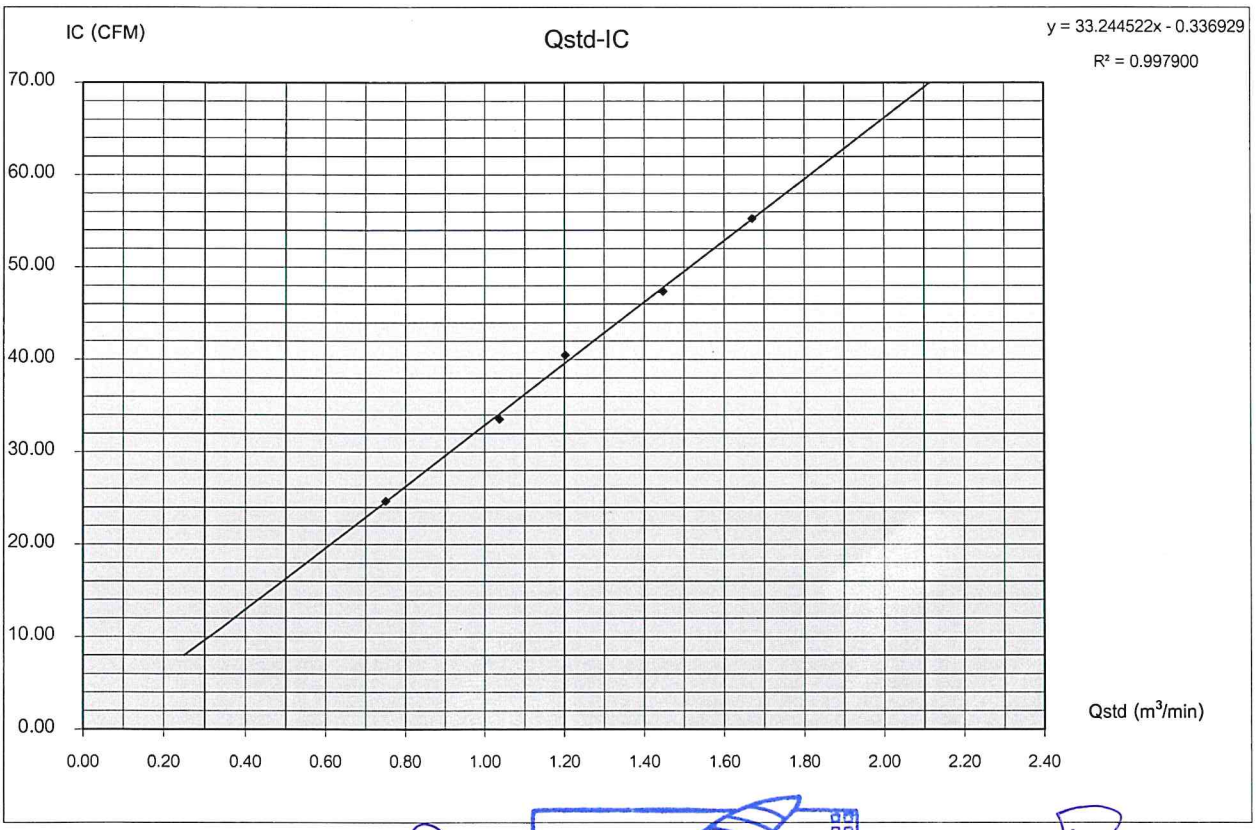

Checked By .....
(Mr. Prayun Detkla)
Technician

envi research
ENVIRONMENT RESEARCH & TECHNOLOGY CO., LTD.

Approved By .....
(Mr.Panupon Podang)
Environmental Scientist

envi research
ENVIRONMENT RESEARCH & TECHNOLOGY CO., LTD.

Environment Research & Technology Company Limited
25/114 Mu 6 Soi Chinnakhet 1, Ngam Wong Wan Road,
Thung Song Hong, Lak Si, Bangkok 10210
Tel 0-2954-7745-6 Fax 0-2954-7747
E-mail : envi@enviresearch.co.th
www.enviresearch.co.th
Head Office/Tax ID 0105 542 064 981

PM10 HIGH VOLUME AIR SAMPLER CALIBRATION REPORT

Quotation	2026-00224			*Date*	April 21, 2026
Sampler Location	พื้นที่โครงการ			*Start Time*	12:45 PM
Sampler Number	PM-10 No.27	Transfer Standard Type	Orifice	*Stop Time*	12:55 PM
Instrument Model	HIVOL-BMBBE	Calibrator Model	TE-5025A	*Calibrated By*	Mr.Wanchalerm Chaiyawong
Motor Serial Number	2209	Calibrator Serial Number	2912		
Recorder Serial Number	2612				

Plate No.	(Delta H) Pressure Drop Across Orifice (inH_2O) Positive	Negative	ΔH_2O	(A) $[\Delta H_2O(Pa/P_{std})(T_{std}/Ta)]^{1/2}$	(X) Qstd = (1/m)[(A-b)] (m^3/min)	(I) ample Flow Rate Indicatio (ft^3/min)	(Y) IC = $I[(Pa/P_{std})(T_{std}/Ta)]^{1/2}$	Temparature (°K = °C+273)	Barometric Pressure (mmHg)	Start Meter	Stop Meter
5	1.2	1.2	2.4	1.52878	0.75027	29.0	28.62	304.0	755.0		
7	2.3	2.3	4.6	2.11649	1.03636	37.0	36.51	304.0	755.0		
10	3.5	3.5	7.0	2.61088	1.27702	44.0	43.42	304.0	755.0		
13	4.6	4.6	9.2	2.99317	1.46312	48.0	47.37	304.0	755.0		
18	6.1	6.1	12.2	3.44681	1.68395	53.0	52.30	304.0	755.0		
Linear Regresstion Y ON X : Y= mX + b							Average	304.0	755.0		
1	Slope (m)			2.05428	Linear Equation			r^2	0.995915	Pstd(mmHg)	760.0
2	Intercept (b)			-0.01248	Set Point Flow Rate (X) (m^3/min)		1.133	r	0.9979554	T_{NTP}	298.0
3	Correlation Coefficient (r)			0.99979	Final Set Flow Rate = (I)		0	(Pa/Pstd)*(Tstd/Ta)		0.973814058	
Result								C=(Pa/Pstd)*(Tstd/Ta)^0.5		0.986820175	

COMMENT

Andersen Instruments, Inc.

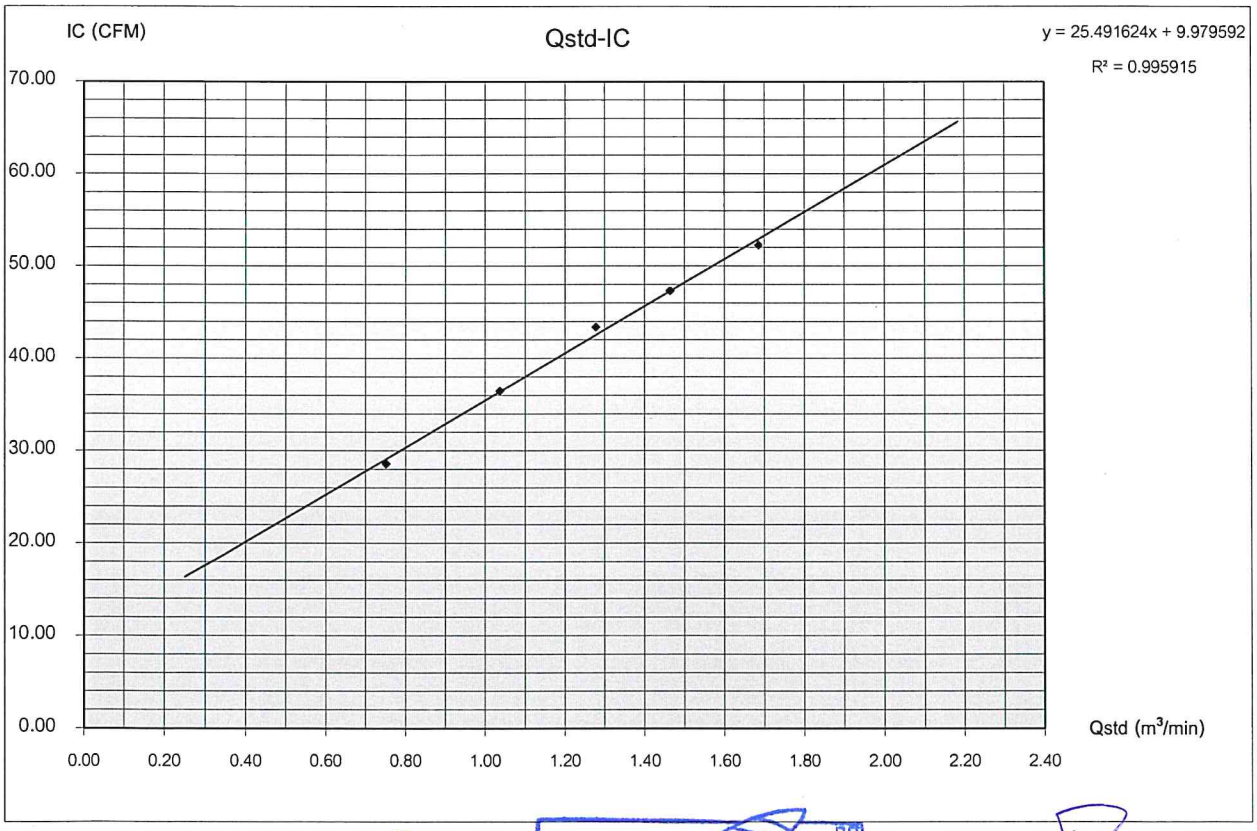

Checked By ..... (Mr. Prayun Detkla) Technician

envi research ENVIRONMENT RESEARCH & TECHNOLOGY CO.,LTD.

Approved By ..... (Mr.Panupon Podang) Environmental Scientist

JNAC
JIRANATEE ASSOCIATES CO.,LTD.

Jiranatee Associates Co.,Ltd
63/14-15, 67/35-36
Petchkasem 7,7/1, Rd.Watthapra, Bangkokyai,
Bangkok 10600 (Thailand)
Tel: +6608680812
Mobile: +66863999453
E-mail: jnac-calibration@jiranatee.com
Web site: www.jiranatee.com

Accredited calibration laboratory
ISO/IEC 17025:2017
NSC-TISI-TIS 17025
CALIBRATION 0367

Flow measurement laboratory
Calibration services department.

NSC – TISI – TIS 17025
CALIBRATION 0367

CERTIFICATE OF CALIBRATION

Certificate No. : **COF-047-68**

MEASUREMENT ITEM	: Top Load Orifice
MANUFACTURER	: TISCH
MODEL/TYPE	: TE-5025A
SERIAL NUMBER	: 2912
ID NUMBER	: -
CONDITION AS-RECEIVED	: Used item
CUSTOMER	: Environment Research & Technology Co., Ltd. 25/114 Moo 6 Soi Chinaket 1, Ngamwongwan Road, Toongsonghong, Laksi, Bangkok 10210
RECEIVED DATE	: 05 Nov 2025
MEASUREMENT DATE	: 11 Nov 2025
ISSUE DATE	: 12 Nov 2025

ENVIRONMENTAL CONDITIONS:
Ambient condition in the laboratory are as follow:

Temperature	: 23.0 ± 3.0	˚C
Relative Humidity	: 55.0 ± 15.0	%RH
Atmospheric Pressure	: 1010 ± 10	hPa

CALIBRATION CONDITION:

Preconditioning	: 24 hours at ambient conditions.
Measurement Condition	: The average values during measurement are 23.4 ˚C and 50.3 %RH.

NOTED: *The certificate is valid only to the item calibrated on date and place of calibration.*

TABULATION OF RESULTS:
The table on next page give the measured values.

Calibration procedure:
The Orifice gas flow device was calibrated against Standard Rotary Displacement Meter (Roots Meter) Model G65/IMC/W2-dp. The WI-CL-004 was used as a calibration guideline.

Traceability:
This certificate provides a traceability of the measurement to recognized the national standards, and to realization of the international system of units (SI) through the NIMT (National Metrology Institute of Thailand) via Certificate number: MW-0016-25.

Uncertainty of Measurement:
The reported uncertainty of measurement is based on the standard uncertainty multiplied by a coverage factor k=2, Which for a normal distribution corresponds to a coverage probability of approximately 95%. The standard uncertainty has been determined in accordance with the GUM 'Evaluation of measurement data - Guide to the expression of uncertainty in measurement'

Calibrated by:

☐ Mr. Sorawit Thachalad
☑ Miss Jittraporn Lertsomphol

JNAC
JIRANATEE ASSOCIATES CO.,LTD.

Approved signatory: .....
Mr. Parinya Booncharoen
Calibration Department Manager

Jiranatee Associates Co.,Ltd.

THIS CERTIFICATE OF CALIBRATION MAY NOT BE REPRODUCED EXCEPT IN FULL UNLESS PERMISSION FOR REPRODUCTION HAS BEEN OBTAINED IN WRITING FROM THE LABORATORY

JIRANATEE ASSOCIATES CO.,LTD.

Continuation of Certificate of Calibration Number COF-047-68

MEASUREMENT RESULTS:

The Orifice gas flow device was calibrated by direct comparison method with the Standard Rotary Displacement Meter (Roots Meter). The Humid air was used as a medium in the system. The standard conditions are 25°C (298.15 K) and 760 mmHg for standard temperature and standard pressure respectively.

Table 1: The results of Q Standard calibration data

Plate	Flow rate m³/min	Pressure [Pa] mmHg	Temperature [Ta] °C	Temperature [Tm] °C	Δp_meter mmHg	Δp_Orifice inH₂O	Y	Standard Flow [Q_s] m³/min
1	0.701	757.365	23.58	22.75	54.460	1.773	1.332	0.653
2	1.003	757.397	23.74	23.02	59.121	3.569	1.890	0.928
3	1.122	757.429	23.78	23.24	41.385	4.696	2.168	1.064
4	1.168	757.472	23.75	23.22	30.325	5.292	2.301	1.125
5	1.418	757.548	23.86	23.36	30.185	7.793	2.792	1.364

Slope (m): **2.05428**

Intercept (b): **-0.01248**

Correlation coefficient (r): **0.99979**

Uncertainty (k=2): **0.015** **m³/min**

Table 2: The results of Q actual calibration data

Plate	Flow rate m³/min	Pressure [Pa] mmHg	Temperature [Ta] °C	Temperature [Tm] °C	Δp_meter mmHg	Δp_Orifice inH₂O	Y	Standard Flow [Q_a] m³/min
1	0.701	757.365	23.58	22.75	54.460	1.773	0.833	0.652
2	1.003	757.397	23.74	23.02	59.121	3.569	1.183	0.927
3	1.122	757.429	23.78	23.24	41.385	4.696	1.357	1.063
4	1.168	757.472	23.75	23.22	30.325	5.292	1.440	1.124
5	1.418	757.548	23.86	23.36	30.185	7.793	1.748	1.364

Slope (m): **1.28667**

Intercept (b): **-0.00780**

Correlation coefficient (r): **0.99979**

Uncertainty (k = 2): **0.015** **m³/min**

*****End of Certificate of Calibration*****

JIRANATEE ASSOCIATES CO.,LTD.

Jiranatee Associates Co., Ltd.

Calibration Certificate ID
TH2004-013-012626-ACC-TH

METTLER TOLEDO

Mettler-Toledo (Thailand) Limited
846/4 - 846/5 Lasalle Rd., Bangna Tai Sub-District
Bangna District, Bangkok 10260
+662 723 0382
MT-TH.ServiceSupport@mt.com

NSC-TISI-TIS 17025
CALIBRATION 0062

Accuracy Calibration Certificate

Customer

Company:	Environment Research & Technology Co., Ltd.		
Address:	25/114 Moo 6, Soi Chinaket 1, Ngamwongwan Rd., Toongsonghong		
City:	Laksi	**Contact:**	Ramita Taengthai
Zip / Postal:	10210		
State / Province:	Bangkok		
Order Number:	0 3 3 3 7 8 4 4 8 2		

Weighing Device

Manufacturer:	Mettler Toledo	**Terminal Model:**	N/A
Model:	AB204-S	**Terminal Serial No.:**	N/A
Serial No.:	1123103723	**Terminal Asset No.:**	N/A
Instrument Type:	Weighing Instrument	**Building:**	N/A
Asset Number:	ERTC-L-IN-0048	**Floor:**	4
		Room:	406

Range	Max. Capacity	Readability (d)
1	220 g	0.0001 g

Procedure

Calibration Guideline:	EURAMET cg-18 v. 4.0 (11/2015)
METTLER TOLEDO Work Instruction:	CP/W002/20

This calibration certificate contains measurements for As Found calibration. No As Left calibration was performed because the device was not modified after As Found calibration. Therefore, results for As Left correspond to As Found.

The sensitivity/span of the weighing instrument was adjusted before calibration with a built-in weight.

In accordance with EURAMET cg-18 (11/2015), the test loads were selected to reflect the specific use of the weighing device or to accommodate specific calibration conditions.

	Temperature		Humidity	
As Found	Start: 25.0 °C	End: 24.9 °C	Start: 39.7 %	End: 40.8 %

As Found Calibration Date:	26-Jan-2026	**Calibrator:**	Surachai P.
As Left Calibration Date:	N/A		Surachai Pidkanpai
Issue Date:	27-Jan-2026		

Approved Signatory:

Technical Manager / Head of Calibration Center

© METTLER TOLEDO
This is an original document and may not be partially reproduced without the written permission of the issuing calibration laboratory.

Measurement Results

Repeatability

Test Load: 100 g

	As Found	As Left
1	100.0000 g	N/A
2	99.9999 g	N/A
3	99.9999 g	N/A
4	100.0000 g	N/A
5	99.9999 g	N/A
6	99.9999 g	N/A
7	99.9999 g	N/A
8	99.9999 g	N/A
9	99.9999 g	N/A
10	100.0000 g	N/A

Standard Deviation	0.00005 g	N/A

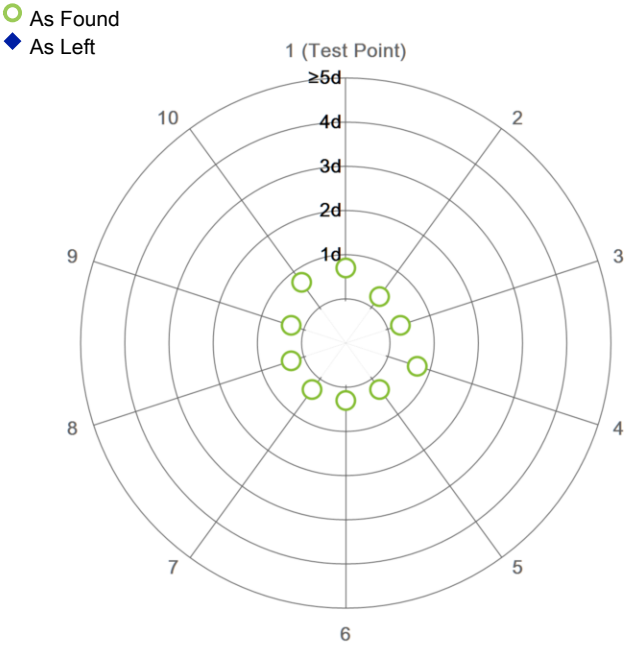

The "d" in the graph represents the readability of the range/interval in which the test was performed.

The results of this graph are based upon the absolute values of the differences from the mean value.

Eccentricity

Test Load: 100 g

Position	As Found	As Left
1	100.0000 g	N/A
2	100.0001 g	N/A
3	99.9999 g	N/A
4	100.0000 g	N/A
5	99.9999 g	N/A

Maximum Deviation	0.0001 g	N/A

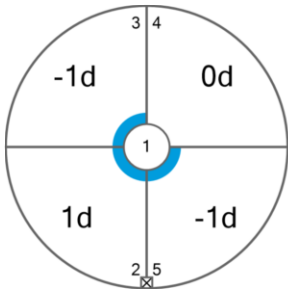

As Found

The "d" in the graph represents the readability of the range/interval in which the test was performed.

© METTLER TOLEDO
This is an original document and may not be partially reproduced without the written permission of the issuing calibration laboratory.

Error of Indication

As Found

	Reference Value	Indication	Error of Indication	Expanded Uncertainty	k
1	0.0000 g	0.0000 g	0.0000 g	0.11 mg	2
2	0.0500 g	0.0499 g	-0.0001 g	0.13 mg	2
3	0.1000 g	0.0999 g	-0.0001 g	0.13 mg	2
4	0.5000 g	0.4999 g	-0.0001 g	0.13 mg	2
5	1.0000 g	1.0000 g	0.0000 g	0.13 mg	2
6	5.0000 g	5.0000 g	0.0000 g	0.13 mg	2
7	10.0000 g	9.9999 g	-0.0001 g	0.14 mg	2
8	50.0000 g	50.0001 g	0.0001 g	0.17 mg	2
9	100.0000 g	100.0000 g	0.0000 g	0.24 mg	2
10	150.0001 g	150.0000 g	-0.0001 g	0.34 mg	2
11	200.0001 g	200.0000 g	-0.0001 g	0.39 mg	2

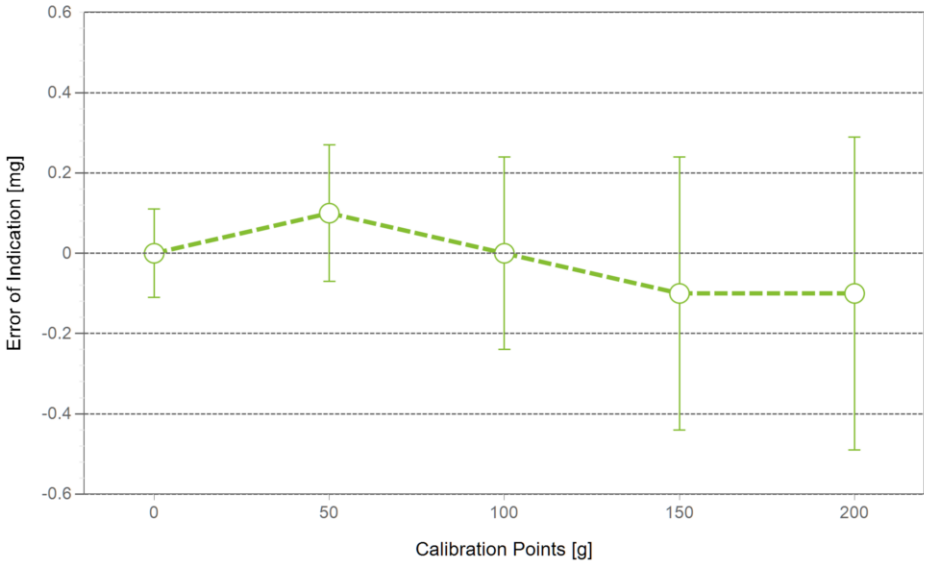

As Found

As Left

For improved legibility of the graphics only increasing measurement points are shown and measurement points close to zero are not displayed.

The expanded measurement uncertainty is reported as the standard measurement uncertainty multiplied by the coverage factor k such that the coverage probability corresponds to approximately 95 %.

The user is responsible for maintaining environmental conditions and the settings of the weighing instrument when it was calibrated. The results of this calibration certificate relate only to the calibrated item.

Test Equipment

All weights used for metrological testing are traceable to national or international standards. The weights were calibrated and certified by an accredited calibration laboratory.

Weight Set 1: OIML E2

Weight Set No.:	WS105	Date of Issue:	14-Apr-2025
Certificate Number:	C515828262	Calibration Due Date:	02-Oct-2026

Thermo Hygrometer

Equipment No.:	IN305	Date of Issue:	17-Oct-2025
Certificate Number:	SG-H-00885/68	Calibration Due Date:	14-Oct-2026

© METTLER TOLEDO
This is an original document and may not be partially reproduced without the written permission of the issuing calibration laboratory.

Remarks

FACT adjustment functionality activated

Equipment condition: Good

Next calibration according to customer's procedure

Calibration data not decide by calibration laboratory

Calibration Guideline: Based on EURAMET cg-18 v.4.0 (11/2015)

End of Accredited Section

The information below and any attachments to this calibration certificate are not part of the accredited calibration.

© METTLER TOLEDO
This is an original document and may not be partially reproduced without the written permission of the issuing calibration laboratory.

Measurement Uncertainty of the Weighing Instrument in Use

Stated is the expanded uncertainty with k=2 in use. The formula shall be used for the estimation of the uncertainty under consideration of the errors of indication. The value R represents the net load indication in the unit of measure of the device.

Temperature coefficient for the evaluation of the measurement uncertainty in use: $3.0 \cdot 10^{-6}$ / K

Temperature range on site for the evaluation of the measurement uncertainty in use: 3 K

Linearization of Uncertainty Equation

Range			As Found	As Left
	d	Max		
1	0.0001 g	220 g	U_1 = 0.13 mg + 0.00634 mg/g · R	N/A

To optimize the stability of the linearization, besides of the zero load only increasing measurement points with a test load of 5% of the measurement range or larger are taken for the calculation of the linear equation.

Absolute and Relative Measurement Uncertainty in Use for Various Net Indications (Examples)

Net Indication	As Found		As Left	
0.0220 g	0.13 mg	0.59%	N/A	N/A
0.2200 g	0.13 mg	0.060%	N/A	N/A
2.2000 g	0.14 mg	0.0065%	N/A	N/A
22.0000 g	0.27 mg	0.0012%	N/A	N/A
220.0000 g	1.5 mg	0.00069%	N/A	N/A

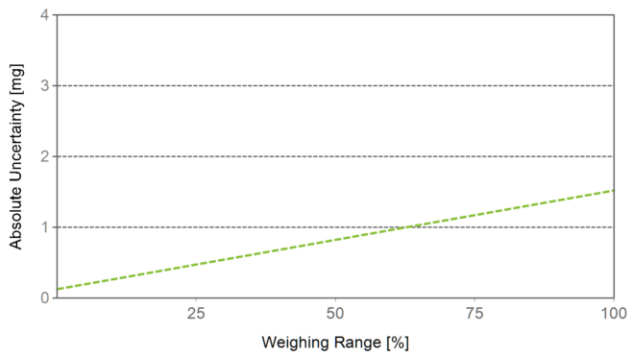

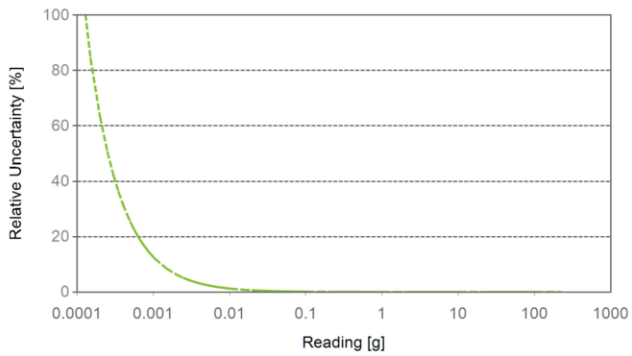

As Found — As Left

Are you looking for some clarifications on the terms and graphs in your ACC calibration certificate? Do you know how to leverage its full value?

More information at:
www.mt.com/ACC-Cert-Info

© METTLER TOLEDO
This is an original document and may not be partially reproduced without the written permission of the issuing calibration laboratory.

METTLER TOLEDO Service

GWP™ Certificate

Process Requirements	
Weighing Tolerance	1%
Smallest Net Weight	0.0500 g
Safety Factor	As found = 1; As left = 2

Results As Found		
Minimum Weight Determined	0.0127 g	The instrument meets the process requirements.
Measurement Uncertainty at the Smallest Net Weight	0.25%	

Results As Left*		
Minimum Weight Determined at the Safety Factor	0.0254 g	The instrument meets the process requirements.
Minimum Weight Determined	0.0127 g	
Measurement Uncertainty at the Smallest Net Weight	0.25%	

Safe Weighing Range

Results As Found

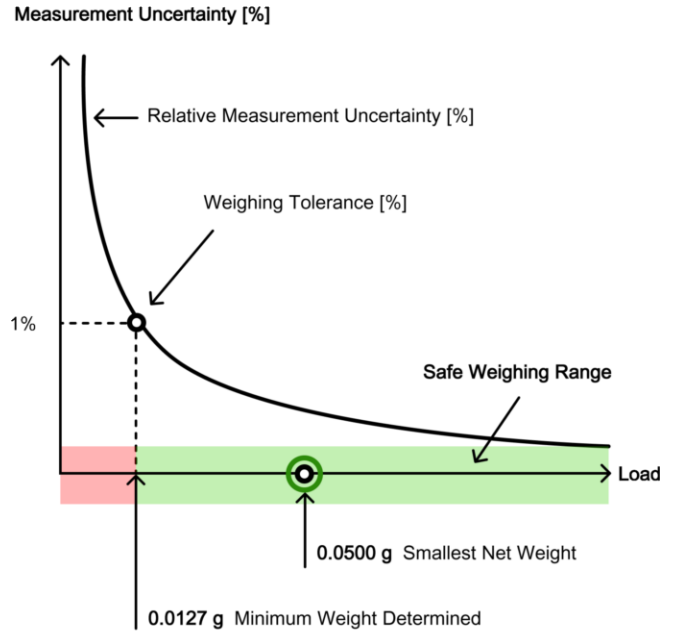

Results As Left*

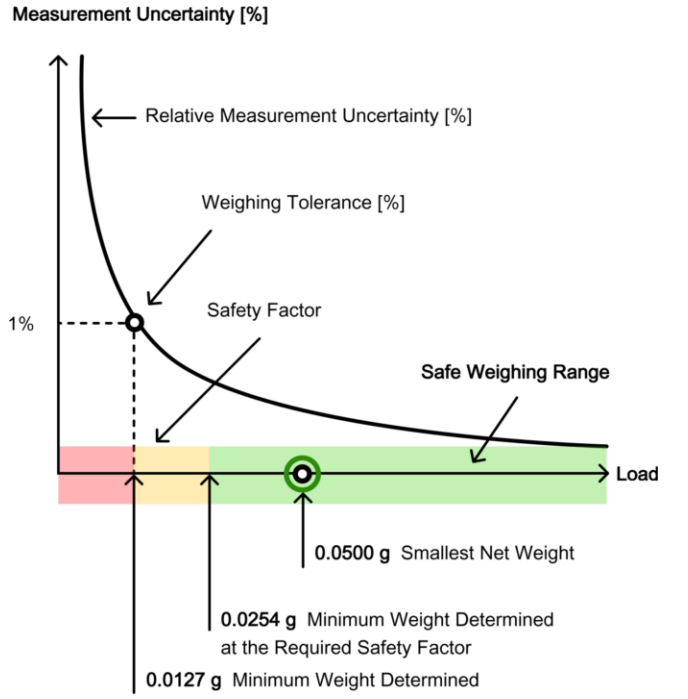

* No adjustments/modifications made. As Left results correspond to As Found.

Are you looking for some clarifications on the terms and Safe Weighing Range graph?

More information at:
www.mt.com/GWP-Cert-Info

© METTLER TOLEDO
This is an original document and may not be partially reproduced without the written permission of the issuing calibration laboratory.

Minimum Weight

As Found Minimum Weight Table: Minimum weights for different weighing tolerances and safety factors					
Weighing Tolerance	**Safety Factor**				
	1	**2**	**3**	**5**	**10**
0.1%	0.1273 g	0.2563 g	0.3869 g	0.6532 g	1.3506 g
0.2%	0.0635 g	0.1273 g	0.1916 g	0.3214 g	0.6532 g
0.5%	0.0254 g	0.0508 g	0.0762 g	0.1273 g	0.2563 g
1%	0.0127 g	0.0254 g	0.0381 g	0.0635 g	0.1273 g
2%	0.0064 g	0.0127 g	0.0190 g	0.0317 g	0.0635 g
5%	0.0026 g	0.0051 g	0.0076 g	0.0127 g	0.0254 g

Result: **Pass**

The instrument meets the process requirements.

As Left Minimum Weight Table: Minimum weights for different weighing tolerances and safety factors					
Weighing Tolerance	**Safety Factor**				
	1	**2**	**3**	**5**	**10**
0.1%	0.1273 g	0.2563 g	0.3869 g	0.6532 g	1.3506 g
0.2%	0.0635 g	0.1273 g	0.1916 g	0.3214 g	0.6532 g
0.5%	0.0254 g	0.0508 g	0.0762 g	0.1273 g	0.2563 g
1%	0.0127 g	0.0254 g	0.0381 g	0.0635 g	0.1273 g
2%	0.0064 g	0.0127 g	0.0190 g	0.0317 g	0.0635 g
5%	0.0026 g	0.0051 g	0.0076 g	0.0127 g	0.0254 g

Result: **Pass**

The instrument meets the process requirements.

No adjustments or modifications were made and thus As Left results correspond to As Found.

The minimum weight values are calculated from the measurement uncertainty in use equation for various weighing tolerances and safety factors. At the minimum weight, the relative uncertainty in use equals the weighing tolerance divided by the safety factor. If "N/A" is shown in the minimum weight table, no appropriate value could be calculated.

METTLER TOLEDO is not responsible for the definition of the process requirements. The user is responsible for maintaining environmental conditions and the settings of the weighing instrument when it was calibrated.

© METTLER TOLEDO
This is an original document and may not be partially reproduced without the written permission of the issuing calibration laboratory.

มาตรฐานคุณภาพอากาศในบรรยากาศโดยทั่วไป

ประกาศคณะกรรมการสิ่งแวดล้อมแห่งชาติ

เรื่อง กำหนดมาตรฐานคุณภาพอากาศในบรรยากาศโดยทั่วไป พ.ศ. ๒๕๖๙

โดยที่เป็นการสมควรปรับปรุงการกำหนดมาตรฐานคุณภาพอากาศในบรรยากาศโดยทั่วไป ให้เหมาะสมตามความก้าวหน้าในทางวิทยาศาสตร์ เทคโนโลยี และความเปลี่ยนแปลงทางเศรษฐกิจและสังคมของประเทศ เพื่อเป็นเกณฑ์ทั่วไปสำหรับการส่งเสริมและรักษาคุณภาพสิ่งแวดล้อม ตามพระราชบัญญัติส่งเสริมและรักษาคุณภาพสิ่งแวดล้อมแห่งชาติ พ.ศ. ๒๕๓๕

อาศัยอำนาจตามความในมาตรา ๓๒ (๔) และมาตรา ๓๔ แห่งพระราชบัญญัติส่งเสริมและรักษาคุณภาพสิ่งแวดล้อมแห่งชาติ พ.ศ. ๒๕๓๕ และตามคำสั่งสำนักนายกรัฐมนตรี ที่ ๓๐๒/๒๕๖๘ ลงวันที่ ๒๔ กันยายน พ.ศ. ๒๕๖๘ เรื่อง มอบหมายและมอบอำนาจให้รองนายกรัฐมนตรีและรัฐมนตรีประจำสำนักนายกรัฐมนตรี ปฏิบัติหน้าที่ประธานกรรมการ และมอบหมายให้รองนายกรัฐมนตรีและรัฐมนตรีประจำสำนักนายกรัฐมนตรีปฏิบัติหน้าที่ประธานกรรมการ รองประธานกรรมการและกรรมการในคณะกรรมการต่าง ๆ ตามกฎหมาย และระเบียบสำนักนายกรัฐมนตรี ประกอบกับมติคณะกรรมการสิ่งแวดล้อมแห่งชาติ ในการประชุมครั้งที่ ๕/๒๕๖๘ เมื่อวันที่ ๑๕ ตุลาคม พ.ศ. ๒๕๖๘ จึงออกประกาศไว้ ดังต่อไปนี้

ข้อ ๑ ให้ยกเลิก

๑.๑ ประกาศคณะกรรมการสิ่งแวดล้อมแห่งชาติ ฉบับที่ ๑๐ (พ.ศ. ๒๕๓๘) ออกตามความในพระราชบัญญัติส่งเสริมและรักษาคุณภาพสิ่งแวดล้อมแห่งชาติ พ.ศ. ๒๕๓๕ เรื่อง กำหนดมาตรฐานคุณภาพอากาศในบรรยากาศโดยทั่วไป ลงวันที่ ๑๗ เมษายน พ.ศ. ๒๕๓๘

๑.๒ ประกาศคณะกรรมการสิ่งแวดล้อมแห่งชาติ ฉบับที่ ๑๒ (พ.ศ. ๒๕๓๘) ออกตามความในพระราชบัญญัติส่งเสริมและรักษาคุณภาพสิ่งแวดล้อมแห่งชาติ พ.ศ. ๒๕๓๕ เรื่อง กำหนดมาตรฐานค่าก๊าซซัลเฟอร์ไดออกไซด์ในบรรยากาศโดยทั่วไป ในเวลา ๑ ชั่วโมง ลงวันที่ ๒๖ มิถุนายน พ.ศ. ๒๕๓๘

๑.๓ ประกาศคณะกรรมการสิ่งแวดล้อมแห่งชาติ ฉบับที่ ๒๑ (พ.ศ. ๒๕๔๔) ออกตามความในพระราชบัญญัติส่งเสริมและรักษาคุณภาพสิ่งแวดล้อมแห่งชาติ พ.ศ. ๒๕๓๕ เรื่อง กำหนดมาตรฐานค่าก๊าซซัลเฟอร์ไดออกไซด์ในบรรยากาศโดยทั่วไป ในเวลา ๑ ชั่วโมง ลงวันที่ ๙ เมษายน พ.ศ. ๒๕๔๔

๑.๔ ประกาศคณะกรรมการสิ่งแวดล้อมแห่งชาติ ฉบับที่ ๒๔ (พ.ศ. ๒๕๔๗) เรื่อง กำหนดมาตรฐานคุณภาพอากาศในบรรยากาศโดยทั่วไป ลงวันที่ ๙ สิงหาคม พ.ศ. ๒๕๔๗

๑.๕ ประกาศคณะกรรมการสิ่งแวดล้อมแห่งชาติ ฉบับที่ ๒๘ (พ.ศ. ๒๕๕๐) เรื่อง กำหนดมาตรฐานคุณภาพอากาศในบรรยากาศโดยทั่วไป ลงวันที่ ๑๐ เมษายน พ.ศ. ๒๕๕๐

๑.๖ ประกาศคณะกรรมการสิ่งแวดล้อมแห่งชาติ ฉบับที่ ๓๓ (พ.ศ. ๒๕๕๒) เรื่อง กำหนดมาตรฐานค่าก๊าซไนโตรเจนไดออกไซด์ในบรรยากาศโดยทั่วไป ลงวันที่ ๑๗ มิถุนายน พ.ศ. ๒๕๕๒

๑.๗ ประกาศคณะกรรมการสิ่งแวดล้อมแห่งชาติ เรื่อง กำหนดมาตรฐานฝุ่นละอองขนาดไม่เกิน ๒.๕ ไมครอน ในบรรยากาศโดยทั่วไป ลงวันที่ ๒๓ มิถุนายน พ.ศ. ๒๕๖๕

ข้อ ๒ กำหนดค่ามาตรฐานคุณภาพอากาศในบรรยากาศโดยทั่วไปไว้ ดังนี้

๒.๑ ก๊าซซัลเฟอร์ไดออกไซด์

(๑) ค่าเฉลี่ยของก๊าซซัลเฟอร์ไดออกไซด์ ในเวลา ๑ ชั่วโมง จะต้องไม่เกิน ๑๐๐ ส่วนในพันล้านส่วน

(๒) ค่าเฉลี่ยของก๊าซซัลเฟอร์ไดออกไซด์ ในเวลา ๒๔ ชั่วโมง จะต้องไม่เกิน ๕๐ ส่วนในพันล้านส่วน

๒.๒ ก๊าซไนโตรเจนไดออกไซด์

(๑) ค่าเฉลี่ยของก๊าซไนโตรเจนไดออกไซด์ ในเวลา ๑ ชั่วโมง จะต้องไม่เกิน ๑๒๐ ส่วนในพันล้านส่วน

(๒) ค่าเฉลี่ยของก๊าซไนโตรเจนไดออกไซด์ในเวลา ๑ ปี จะต้องไม่เกิน ๓๐ ส่วนในพันล้านส่วน

๒.๓ ก๊าซคาร์บอนมอนอกไซด์

(๑) ค่าเฉลี่ยของก๊าซคาร์บอนมอนอกไซด์ ในเวลา ๑ ชั่วโมง จะต้องไม่เกิน ๓๐ ส่วนในล้านส่วน

(๒) ค่าเฉลี่ยของก๊าซคาร์บอนมอนอกไซด์ ในเวลา ๘ ชั่วโมง จะต้องไม่เกิน ๙ ส่วนในล้านส่วน

๒.๔ ก๊าซโอโซน

(๑) ค่าเฉลี่ยของก๊าซโอโซน ในเวลา ๑ ชั่วโมง จะต้องไม่เกิน ๑๐๐ ส่วนในพันล้านส่วน

(๒) ค่าเฉลี่ยของก๊าซโอโซน ในเวลา ๘ ชั่วโมง จะต้องไม่เกิน ๗๐ ส่วนในพันล้านส่วน

๒.๕ ฝุ่นรวมหรือฝุ่นละอองขนาดไม่เกิน ๑๐๐ ไมครอน

(๑) ค่าเฉลี่ยของฝุ่นรวมหรือฝุ่นละอองขนาดไม่เกิน ๑๐๐ ไมครอน ในเวลา ๒๔ ชั่วโมง จะต้องไม่เกิน ๒๐๐ ไมโครกรัมต่อลูกบาศก์เมตร

(๒) ค่าเฉลี่ยของฝุ่นรวมหรือฝุ่นละอองขนาดไม่เกิน ๑๐๐ ไมครอน ในเวลา ๑ ปี จะต้องไม่เกิน ๘๐ ไมโครกรัมต่อลูกบาศก์เมตร

๒.๖ ฝุ่นละอองขนาดไม่เกิน ๑๐ ไมครอน

(๑) ค่าเฉลี่ยของฝุ่นละอองขนาดไม่เกิน ๑๐ ไมครอน ในเวลา ๒๔ ชั่วโมง จะต้องไม่เกิน ๑๐๐ ไมโครกรัมต่อลูกบาศก์เมตร

(๒) ค่าเฉลี่ยของฝุ่นละอองขนาดไม่เกิน ๑๐ ไมครอน ในเวลา ๑ ปี จะต้องไม่เกิน ๕๐ ไมโครกรัมต่อลูกบาศก์เมตร

๒.๗ ฝุ่นละอองขนาดไม่เกิน ๒.๕ ไมครอน

(๑) ค่าเฉลี่ยของฝุ่นละอองขนาดไม่เกิน ๒.๕ ไมครอน ในเวลา ๒๔ ชั่วโมง จะต้องไม่เกิน ๓๗.๕ ไมโครกรัมต่อลูกบาศก์เมตร

(๒) ค่าเฉลี่ยของฝุ่นละอองขนาดไม่เกิน ๒.๕ ไมครอน ในเวลา ๑ ปี จะต้องไม่เกิน ๑๕ ไมโครกรัมต่อลูกบาศก์เมตร

๒.๘ สารตะกั่ว ค่าเฉลี่ยของสารตะกั่ว ในเวลา ๑ เดือน จะต้องไม่เกิน ๑ ไมโครกรัมต่อลูกบาศก์เมตร

ข้อ ๓ วิธีการตรวจวัดค่าเฉลี่ยของสารมลพิษทางอากาศ ดังนี้

๓.๑ ค่าเฉลี่ยของก๊าซซัลเฟอร์ไดออกไซด์ในเวลา ๑ ชั่วโมง หรือค่าเฉลี่ยในเวลา ๒๔ ชั่วโมง ให้ใช้วิธีพาราโรซานิลีน (Pararosaniline) หรือวิธีอุลตร้าไวโอเลต ฟลูออเรสเซน (Ultraviolet Fluorescence)

๓.๒ ค่าเฉลี่ยของก๊าซไนโตรเจนไดออกไซด์ในเวลา ๑ ชั่วโมง หรือค่าเฉลี่ยในเวลา ๑ ปี ให้ใช้วิธีเคมีลูมิเนสเซน (Chemiluminescence) หรือวิธีคาวิตี แอทเทนนูเอเต็ด เฟสชิพ สเปกโทรสโกปี (Cavity Attenuated Phase Shift Spectroscopy : CAPS)

๓.๓ ค่าเฉลี่ยของก๊าซคาร์บอนมอนอกไซด์ในเวลา ๑ ชั่วโมง หรือค่าเฉลี่ยในเวลา ๘ ชั่วโมง ให้ใช้วิธีนันดีสเปอร์ซีฟ อินฟราเรด ดีเทคชัน (Non-dispersive Infrared Detection) หรือวิธีนันดีสเปอร์ซีฟ อินฟราเรด ดีเทคชัน ก๊าซฟิลเตอร์คอริเรชัน (Non-dispersive Infrared Detection Gas Filter Correlation)

๓.๔ ค่าเฉลี่ยของก๊าซโอโซนในเวลา ๑ ชั่วโมง หรือค่าเฉลี่ยของก๊าซโอโซนในเวลา ๘ ชั่วโมง ให้ใช้วิธีเคมีลูมิเนสเซน (Chemiluminescence) หรือวิธีอุลตร้าไวโอเลต แอ็บซอปชัน โฟโตเมตตริก (Ultraviolet Absorption Photometry)

๓.๕ ค่าเฉลี่ยของฝุ่นรวมหรือฝุ่นละอองขนาดไม่เกิน ๑๐๐ ไมครอน ในเวลา ๒๔ ชั่วโมง หรือค่าเฉลี่ย ในเวลา ๑ ปี ให้ใช้วิธีตรวจวัดอ้างอิง คือวิธีกราวิเมตริก (Gravimetric)

๓.๖ ค่าเฉลี่ยของฝุ่นละอองขนาดไม่เกิน ๑๐ ไมครอน ในเวลา ๒๔ ชั่วโมง หรือค่าเฉลี่ยในเวลา ๑ ปี ให้ใช้วิธีตรวจวัดอ้างอิง คือวิธีกราวิเมตริก (Gravimetric) หรือวิธีตรวจวัดเทียบเท่า ได้แก่ วิธีเบต้าเรดิเอชัน แอทเทนนูเอชัน (Beta Radiation Attenuation) วิธีเทปเปอร์ อิลิเมนต์ ออสซิเลติง ไมโครบาลานซ์ (Tapered Element Oscillating Microbalance : TEOM)

วิธีการกระเจิงของแสง (Light Scattering) และวิธีเก็บตัวอย่างด้วยเครื่องเก็บตัวอย่างอากาศแบบไดโคโตมัส (Dichotomous Air Sampler)

๓.๗ ค่าเฉลี่ยของฝุ่นละอองขนาดไม่เกิน ๒.๕ ไมครอน ในเวลา ๒๔ ชั่วโมง หรือค่าเฉลี่ยในเวลา ๑ ปี ให้ใช้วิธีตรวจวัดอ้างอิง คือวิธีกราวิเมตริก (Gravimetric) หรือวิธีตรวจวัดเทียบเท่า ได้แก่ วิธีเบต้า เรดิเอชัน แอทเทนนูเอชัน (Beta Radiation Attenuation) วิธีเทปเปอร์ อิลิเมนต์ ออสซิเลติง ไมโครบาลานซ์ (Tapered Element Oscillating Microbalance : TEOM) วิธีการกระเจิงของแสง (Light Scattering) และวิธีเก็บตัวอย่างด้วยเครื่องเก็บตัวอย่างอากาศแบบไดโคโตมัส (Dichotomous Air Sampler)

๓.๘ ค่าเฉลี่ยของสารตะกั่ว ในเวลา ๑ เดือน ให้ใช้วิธีอะตอมมิก แอบซอพชัน สเปคโตรมิเตอร์ (Atomic Absorption Spectrometer)

ข้อ ๔ วิธีการตรวจวัดค่าเฉลี่ยของสารมลพิษทางอากาศตามข้อ ๓ ให้ใช้วิธีตรวจวัดอ้างอิง หรือวิธีตรวจวัดเทียบเท่า ตามที่องค์การพิทักษ์สิ่งแวดล้อมแห่งสหรัฐอเมริกา (United States Environmental Protection Agency : US EPA) หรือมาตรฐานของสหภาพยุโรป (European Union : EU) กำหนด หรือวิธีอื่นตามที่อธิบดีกรมควบคุมมลพิษประกาศในราชกิจจานุเบกษา

ข้อ ๕ การตรวจวัดค่าเฉลี่ยของสารมลพิษทางอากาศให้ดำเนินการ ดังนี้

๕.๑ การตรวจวัดค่าเฉลี่ยของสารมลพิษทางอากาศในข้อ ๓.๑ ถึงข้อ ๓.๔ ให้ทำในบรรยากาศโดยทั่วไป และต้องสูงจากพื้นดินอย่างน้อย ๓ เมตร แต่ไม่เกิน ๖ เมตร ตามวัตถุประสงค์ของการตรวจวัด การคำนวณค่าความเข้มข้นของสารมลพิษทางอากาศให้เทียบที่อุณหภูมิ ๒๕ องศาเซลเซียส และความดัน ๑ บรรยากาศ

๕.๒ การตรวจวัดค่าเฉลี่ยของสารมลพิษทางอากาศในข้อ ๓.๕ ข้อ ๓.๖ และข้อ ๓.๘ ให้ทำในบรรยากาศโดยทั่วไป และต้องสูงจากพื้นดินอย่างน้อย ๑.๕๐ เมตร แต่ไม่เกิน ๖ เมตร ตามวัตถุประสงค์ของการตรวจวัด การคำนวณค่าความเข้มข้นของสารมลพิษทางอากาศให้เทียบที่อุณหภูมิ ๒๕ องศาเซลเซียส และความดัน ๑ บรรยากาศ

๕.๓ การตรวจวัดค่าเฉลี่ยของสารมลพิษทางอากาศในข้อ ๓.๗ ให้ทำในบรรยากาศโดยทั่วไป และต้องสูงจากพื้นดินอย่างน้อย ๑.๕๐ เมตร แต่ไม่เกิน ๑๕ เมตร ตามวัตถุประสงค์ของการตรวจวัด การคำนวณค่าความเข้มข้นของสารมลพิษทางอากาศให้เทียบที่อุณหภูมิและความดันบรรยากาศสภาวะจริง

ข้อ ๖ การคำนวณค่าความเข้มข้นของสารมลพิษทางอากาศตามข้อ ๕ ต้องมีความครบถ้วนสมบูรณ์ของข้อมูล ไม่น้อยกว่าร้อยละ ๗๕

ข้อ ๗ การกำหนดดัชนีคุณภาพอากาศของประเทศไทยสำหรับสารมลพิษทางอากาศตามประกาศนี้ ให้เป็นไปตามหลักเกณฑ์ วิธีการ และเงื่อนไข ที่อธิบดีกรมควบคุมมลพิษประกาศในราชกิจจานุเบกษา

ข้อ ๘ ประกาศนี้ให้ใช้บังคับนับแต่วันถัดจากวันประกาศในราชกิจจานุเบกษา

ประกาศ ณ วันที่ ๖ มกราคม พ.ศ. ๒๕๖๙
สุชาติ ชมกลิ่น
รองนายกรัฐมนตรี
ประธานกรรมการสิ่งแวดล้อมแห่งชาติ

Save nature for the future.

Environment Research & Technology Co., Ltd. has been established since 1999 with the commitment to protect the quality of the environment and to provide services to the government and various industries.

The company together with the experienced consulting team will offer the environmental & safety engineering and technical services to support your environmental management and to assist your business and company to achieve safety and healthy environment.

CONTACT

25/114 หมู่ที่ 6 ซอยชินเขต 1 ถนนงามวงศ์วาน แขวงทุ่งสองห้อง เขตหลักสี่ กรุงเทพมหานคร 10210
25/114 Moo 6 Soi Chinaket 1, Ngamwongwan Road, Toongsonghong, Laksi, Bangkok 10210

0-2954-7745-6 0-2954-7747

www.enviresearch.co.th

enviresearch ERTC

Envi research

@enviresearch